



## **SECRETARIA MUNICIPAL DE EDUCAÇÃO, ESPORTES, CULTURA, TURISMO E JUVENTUDE**

**CONCORRÊNCIA ELETRÔNICA Nº 005/2024  
PROCESSO LICITATÓRIO Nº 021/2024**

Torna-se público, para conhecimento dos interessados, que a Secretaria de Educação, Esportes, Cultura, Turismo e Juventude do Município de Chã Grande/PE, com endereço à Avenida Vinte de Dezembro, nº 100, Dom Helder Câmara, Chã Grande-PE, CEP 55.636-000, inscrita no CNPJ sob o nº **30.005.980/0001-86**, realizará a licitação para a **Contratação de empresa de engenharia para reforma e requalificação da Escola Municipal Santa Luzia, na Vila Santa Luzia e da Escola Municipal Laerte Pedrosa, Sítio Mangueira, na zona Rural do Município de Chã Grande**, regido pela Lei Federal Nº 14.133, de 01/04/2021, Decretos Municipais nº 042/2023 de 23/11/2023, 043/2023 de 23/11/2023, Lei Complementar nº 123 de 14/12/06 e suas alterações e Portaria n.º 002/2024 de 02/01/2024 e demais condições fixadas neste edital.

**MODALIDADE: CONCORRÊNCIA**

**CRITÉRIO DE JULGAMENTO: MENOR PREÇO GLOBAL POR LOTE**

**MODO DE DISPUTA: ABERTO**

**REGIME DE EXECUÇÃO: EMPREITADA POR PREÇO UNITÁRIO**

**RECEBIMENTO DAS PROPOSTAS A PARTIR do dia 17 DE ABRIL DE 2024 às 07h00min até o dia 24 DE MAIO DE 2024 às 08h59min.**

**ABERTURA DAS PROPOSTAS: 24 DE MAIO DE 2024 ÀS 09h00min**

**INÍCIO DA SESSÃO DE DISPUTA DE PREÇOS: 24 DE MAIO DE 2024 ÀS 09h20min**

**LOCAL DE REALIZAÇÃO DA SESSÃO:** Os trabalhos serão conduzidos por Servidora Pública designada através de ato interno, denominada AGENTE DE CONTRATAÇÃO, mediante a inserção e monitoramento de dados gerados ou transferidos para o aplicativo "LICITANET", constante da página eletrônica da Licitanet - Licitações Eletrônicas, coordenadora do sistema ([www.licitanet.com.br](http://www.licitanet.com.br))

**VALOR ESTIMADO: R\$ 476.726,27 (Quatrocentos e setenta e seis mil, setecentos e vinte e seis reais e vinte e sete centavos).**

As obras previstas neste Edital, serão executados de acordo com as especificações e quantitativos estimados, constantes dos documentos a seguir mencionados, independente de suas transcrições totais ou parciais e deverão ser rigorosamente obedecidos na apresentação da documentação e elaboração das propostas:

- a) Memorial Descritivo - Projeto Básico;
- b) Planilha Orçamentária;
- c) Memória de Cálculo;
- d) Cronograma Físico-Financeiro
- e) Composições de Preços;
- f) Composição do BDI ;
- g) Peças Gráficas

### **1. DO OBJETO**

**1.1** O objeto da presente licitação é a escolha da proposta mais vantajosa para a **Contratação de empresa de engenharia para reforma e requalificação da Escola Municipal Santa Luzia, na Vila**

## **SECRETARIA MUNICIPAL DE EDUCAÇÃO, ESPORTES, CULTURA, TURISMO E JUVENTUDE**

**Santa Luzia e da Escola Municipal Laerte Pedrosa, Sítio Mangueira, na zona Rural do Município de Chã Grande**, condições, quantidades e exigências estabelecidas neste Edital e no Projeto Básico, Planilhas, Projetos, Cronograma.

**1.2** A presente licitação será realizada na modalidade de concorrência, de acordo com o arrematado pelo art. 6º, inciso XXXVIII; art. 28, inciso II; art. 29, parágrafo único; todos da Lei Federal Nº 14.133/2021, considerando a oportunidade de maior concorrência e competitividade aos interessados, a fim de oportunizar, igualmente, maior vantajosidade e economicidade ao ente público ordenador na escala de preços a serem ofertados, bem como pela oportunidade de descentralização operacional das obras, viabilizando efetividade para concomitância da execução.

**1.3** O critério de julgamento adotado será o menor preço, nos termos do art. 6º, inciso XXXVIII, alínea "a)", da Lei Federal Nº 14.133/2021, observadas as exigências contidas neste Edital e demais documentos quanto às especificações técnicas do objeto.

**1.4** A licitação será realizada de acordo com as regras específicas para o regime de execução por empreitada por preço unitário, nos termos do art. 46, inciso I, da Lei Federal Nº 14.133/2021.

**1.5.** A sessão virtual da concorrência eletrônica será realizada no seguinte endereço: <https://licitanet.com.br/>, na data e horários constantes no preâmbulo deste edital, sendo que todas as referências de tempo observam o horário de Brasília.

### **2. DA IMPUGNAÇÃO AO EDITAL E DO PEDIDO DE ESCLARECIMENTO**

**2.1** Até 03 (três) dias úteis antes da data designada para a abertura da sessão pública, qualquer pessoa poderá impugnar este Edital.

**2.2** A impugnação deverá ser realizada por forma eletrônica através do sistema no site <https://www.licitanet.com.br/processos.html>, ou pelo e-mail: [chagrandelicitacao@gmail.com](mailto:chagrandelicitacao@gmail.com), ou por petição dirigida ou protocolada no seguinte endereço: **Centro Administrativo – Avenida São José, 101, Centro, Chã Grande - PE, CEP: 55.636-000 – Concorrência Eletrônica Nº 005/2024.**

**2.3** Caberá a Agente de contratação, auxiliado pelos responsáveis pela elaboração deste Edital e demais documentos, decidir sobre a impugnação no prazo de até 03 (três) dias úteis contados da data de recebimento da impugnação.

**2.4** Acolhida a impugnação, será definida e publicada nova data para a realização do certame.

**2.5** Os pedidos de esclarecimentos referentes a este processo licitatório deverão ser enviados a Agente de contratação, até 03 (três) dias úteis anteriores à data designada para abertura da sessão pública, deverão ser realizados por forma eletrônica através do sistema.

**2.6** A agente de contratação responderá aos pedidos de esclarecimentos no prazo de 03 (três) dias úteis, contado da data de recebimento do pedido, e poderá requisitar subsídios formais aos responsáveis pela elaboração do edital e dos demais documentos.

**2.6.1** As impugnações e pedidos de esclarecimentos não suspendem os prazos previstos no certame. A concessão de efeito suspensivo à impugnação é medida excepcional e deverá ser motivada pela agente de contratação, nos autos do processo de licitação.

**2.7** As respostas aos pedidos de esclarecimentos serão divulgadas pelo sistema e vincularão os participantes e a administração.

### **3. DO CREDENCIAMENTO**

## **SECRETARIA MUNICIPAL DE EDUCAÇÃO, ESPORTES, CULTURA, TURISMO E JUVENTUDE**

**3.1** Para participar da concorrência eletrônica, o licitante deverá estar credenciado no sistema “CONCORRÊNCIA ELETRÔNICA” através do site <https://licitanet.com.br/> As instruções para o credenciamento podem ser acessadas no seguinte sítio eletrônico <https://licitanet.com.br/> ou solicitadas por meio do seguinte endereço de email: [contato@licitanet.com.br](mailto:contato@licitanet.com.br) / [fornecedor@licitanet.com.br](mailto:fornecedor@licitanet.com.br)

**3.2** O credenciamento dar-se-á pela atribuição de chave de identificação e de senha, pessoal e intransferível, para acesso ao sistema eletrônico.

**3.3** O credenciamento junto ao provedor do sistema implica na responsabilidade legal do licitante ou de seu representante legal e a presunção de sua capacidade técnica para realização das transações inerentes à Concorrência na forma eletrônica.

**3.4** O licitante que deixar de assinalar o campo da Declaração de ME/EPP não terá direito a usufruir do tratamento favorecido previsto na Lei Complementar nº 123, de 2006, mesmo que microempresa, empresa de pequeno porte ou sociedade cooperativa.

**3.5** É de responsabilidade do licitante, além de credenciar-se previamente no sistema eletrônico utilizado no certame e de cumprir as regras do presente edital:

**3.5.1.** Responsabilizar-se formalmente pelas transações efetuadas em seu nome, assumir como firmes e verdadeiras suas propostas e seus lances, inclusive os atos praticados diretamente ou por seu representante, excluída a responsabilidade do provedor do sistema ou do órgão ou entidade promotora da licitação por eventuais danos decorrentes de uso indevido da senha, ainda que por terceiros;

**3.5.2.** Acompanhar as operações no sistema eletrônico durante o processo licitatório e responsabilizar-se pelo ônus decorrente da perda de negócios diante da inobservância de mensagens emitidas pelo sistema ou de sua desconexão;

**3.5.3.** Comunicar imediatamente ao provedor do sistema qualquer acontecimento que possa comprometer o sigilo ou a inviabilidade do uso da senha, para imediato bloqueio de acesso;

**3.5.4.** Utilizar a chave de identificação e a senha de acesso para participar da Concorrência na forma eletrônica; e

**3.5.5.** Solicitar o cancelamento da chave de identificação ou da senha de acesso por interesse próprio.

### **4. DA PARTICIPAÇÃO NA CONCORRÊNCIA**

**4.1.** Poderá participar desta licitação qualquer pessoa jurídica legalmente estabelecida no País, que atenda às exigências deste Edital e do Projeto Básico, que esteja devidamente credenciada, munida de chave de identificação e de senha, cujo objeto social seja compatível com o objeto do certame e que satisfaçam as condições deste Edital.

**4.2.** Não poderão participar direta ou indiretamente desta licitação, os interessados que se enquadrarem em uma ou mais das situações a seguir:

- a) Consórcio de empresas, qualquer que seja sua forma de constituição<sup>1</sup>;
- b) Empresa que estiver em recuperação judicial, processo de falência ou sob o regime de concordata, concurso de credores, dissolução ou liquidação; Ressalva: É possível a participação de empresa em

<sup>1</sup> JUSTIFICATIVA PARA VEDAÇÃO CONSÓRCIO: Considerando que é ato discricionário da Administração diante da avaliação de conveniência e oportunidade no caso concreto; e considerando que existem no mercado diversas empresas com potencial técnico profissional e operacional suficiente para atender satisfatoriamente às exigências previstas neste edital, entende-se que é conveniente a vedação de participação de empresas em “consórcio” na Concorrência em tela.



## **SECRETARIA MUNICIPAL DE EDUCAÇÃO, ESPORTES, CULTURA, TURISMO E JUVENTUDE**

recuperação judicial, desde que amparada em certidão emitida pela instância judicial competente, que certifique a interessada está apta econômica e financeiramente a participar de procedimento licitatório nos termos da Lei Federal Nº 14.133/2021. (TCU, Ac. 8.271/2011-2ª Cam., Dou de 04/10/2011).

c) Empresa declarada inidônea para licitar ou contratar com a Administração Pública;

d) Empresa suspensa temporariamente do direito de licitar e impedida de contratar com este Município.

e) Enquadrada nas vedações previstas no artigo 14º da Lei Federal Nº 14.133/2021.

f) Aquele que mantenha vínculo de natureza técnica, comercial, econômica, financeira, trabalhista ou civil com dirigente do órgão ou entidade contratante ou com agente público que desempenhe função na licitação ou atue na fiscalização ou na gestão do contrato, ou que deles seja cônjuge, companheiro ou parente em linha reta, colateral ou por afinidade, até o terceiro grau.

g) Não poderá participar, direta ou indiretamente, da licitação ou da execução do contrato agente público do órgão ou entidade contratante, devendo ser observadas as situações que possam configurar conflito de interesses no exercício ou após o exercício do cargo ou emprego, nos termos da legislação que disciplina a matéria, conforme § 1º do art. 9º da Lei Federal Nº 14.133, de 2021.

h) Autor do anteprojeto, do projeto básico ou do projeto executivo, pessoa física ou jurídica, quando a licitação versar sobre serviços ou fornecimento de bens a ele relacionados.

- O impedimento de que trata este item será também aplicado ao licitante que atue em substituição a outra pessoa, física ou jurídica, com o intuito de burlar a efetividade da sanção a ela aplicada, inclusive a sua controladora, controlada ou coligada, desde que devidamente comprovado o ilícito ou a utilização fraudulenta da personalidade jurídica do licitante.
- Equiparam-se aos autores do projeto as empresas integrantes do mesmo grupo econômico.
- O disposto nestes itens não impede a licitação ou a contratação de serviço que inclua como encargo do contratado a elaboração do projeto básico e do projeto executivo, nas contratações integradas, e do projeto executivo, nos demais regimes de execução.
- Em licitações e contratações realizadas no âmbito de projetos e programas parcialmente financiados por agência oficial de cooperação estrangeira ou por organismo financeiro internacional com recursos do financiamento ou da contrapartida nacional, não poderá participar pessoa física ou jurídica que integre o rol de pessoas sancionadas por essas entidades ou que seja declarada inidônea nos termos da Lei Federal Nº 14.133/2021.
- A vedação de que trata este item estende-se a terceiro que auxilie a condução da contratação na qualidade de integrante de equipe de apoio, profissional especializado ou funcionário ou representante de empresa que preste assessoria técnica.

**4.3.** A participação nesta licitação importa à proponente na irrestrita aceitação das condições estabelecidas no presente Edital, bem como, a observância dos regulamentos, normas administrativas e técnicas aplicáveis, inclusive quanto a recursos. A não observância destas condições ensejará no sumário IMPEDIMENTO da proponente, no referido certame.

**4.4.** Os documentos necessários à participação na presente licitação, compreendendo os documentos referentes à proposta de preço e à habilitação, deverão ser apresentados no idioma oficial do Brasil, com valores cotados em moeda nacional do país.

**4.5.** Quaisquer documentos necessários à participação no presente certame, quando apresentados em língua estrangeira, deverão ser autenticados pelos respectivos consulados e traduzidos para o idioma oficial do Brasil por tradutor juramentado neste país.

**4.6.** Independentemente de declaração expressa, a simples apresentação de proposta implica submissão a todas as condições estipuladas neste Edital e no Projeto Básico, Projetos, Planilhas e Cronograma, sem prejuízo da estrita observância das normas contidas na legislação mencionada em seu preâmbulo.



## **SECRETARIA MUNICIPAL DE EDUCAÇÃO, ESPORTES, CULTURA, TURISMO E JUVENTUDE**

**4.6.1.** Poderá ser utilizado certificado digital para a assinatura dos documentos, conforme a Lei Nº 14.063 de 23/09/2020.

**4.6.2.** Os licitantes devem estar cientes das condições para participação no certame e assumir a responsabilidade pela autenticidade de todos os documentos apresentados.

**4.6.3.** O contratado deverá manter, durante toda a vigência do contrato, as mesmas condições de habilitação e qualificação exigidas na licitação.

**4.6.4.** Os licitantes interessados em usufruir dos benefícios estabelecidos pela Lei Complementar nº 123/2006 deverão atender às regras de identificação, atos e manifestação de interesse, bem como aos demais avisos emitidos pela Agente de contratação ou pelo sistema eletrônico, nos momentos e tempos adequados.

### **5. DA APRESENTAÇÃO DA PROPOSTA**

**5.1** Os licitantes encaminharão, exclusivamente por meio do sistema (<https://licitanet.com.br/>), proposta com a **DESCRIÇÃO DETALHADA DO OBJETO OFERTADO**, incluindo **QUANTIDADE e PREÇO, vedada a identificação do titular da proposta**, até o horário limite de início da Sessão Pública, horário de Brasília, exclusivamente por meio do Sistema Eletrônico, quando, então, encerrar-se-á, automaticamente, a etapa de envio dessa documentação.

**5.1.1** Em caso de identificação do titular da proposta registrada, esta será **DECLASSIFICADA** pela agente de contratação.

**5.1.2** A Licitante será responsável por todas as transações que forem efetuadas em seu nome no Sistema Eletrônico, assumindo como firmes e verdadeiras sua proposta de preços e lances inseridos em sessão pública.

**5.1.3** O licitante deverá obedecer rigorosamente aos termos deste Edital e demais documentos. Em caso de discordância existente entre as especificações deste objeto descritas **no PORTAL e as especificações constantes do PROJETO BÁSICO**, prevalecerão às últimas.

**5.1.4** Na Proposta de Preços registrada/inserida no sistema deverão estar incluídos todos os insumos que o compõem, tais como: despesas com mão-de-obra, materiais, equipamentos, impostos, taxas, fretes, descontos e quaisquer outros que incidam direta ou indiretamente na execução do objeto desta licitação.

**5.2** No cadastramento da proposta inicial, o licitante declarará, em campo próprio do sistema, que:

**5.2.1** está ciente e concorda com as condições contidas no Edital e demais documentos, bem como de que a proposta apresentada compreende a integralidade dos custos para atendimento dos direitos trabalhistas assegurados na Constituição Federal, nas leis trabalhistas, nas normas infralegais, nas convenções coletivas de trabalho e nos termos de ajustamento de conduta vigentes na data de sua entrega em definitivo e que cumpre plenamente os requisitos de habilitação definidos no instrumento convocatório;

**5.2.2** não emprega menor de 18 anos em trabalho noturno, perigoso ou insalubre e não emprega menor de 16 anos, salvo menor, a partir de 14 anos, na condição de aprendiz, nos termos do artigo 7º, XXXIII, da Constituição;

**5.2.3** não possui empregados executando trabalho degradante ou forçado, observando o disposto nos incisos III e IV do art. 1º e no inciso III do art. 5º da Constituição Federal;

## **SECRETARIA MUNICIPAL DE EDUCAÇÃO, ESPORTES, CULTURA, TURISMO E JUVENTUDE**

**5.2.4** cumpre as exigências de reserva de cargos para pessoa com deficiência e para reabilitado da Previdência Social, previstas em lei e em outras normas específicas.

**5.3** O licitante organizado em cooperativa deverá declarar, ainda, em campo próprio do sistema eletrônico, que cumpre os requisitos estabelecidos no artigo 16 da Lei Federal Nº 14.133, de 2021.

**5.4** O fornecedor enquadrado como microempresa, empresa de pequeno porte ou sociedade cooperativa deverá declarar, ainda, em campo próprio do sistema eletrônico, que cumpre os requisitos estabelecidos no artigo 3º da Lei Complementar nº 123, de 2006, estando apto a usufruir do tratamento favorecido estabelecido em seus arts. 42 a 49, observado o disposto nos §§ 1º ao 3º do art. 4º, da Lei Federal Nº 14.133, de 2021.

**5.4.1** no item exclusivo para participação de microempresas e empresas de pequeno porte, a assinalação do campo “não” impedirá o prosseguimento no certame, para aquele item;

**5.4.2** nos itens em que a participação não for exclusiva para microempresas e empresas de pequeno porte, a assinalação do campo “não” apenas produzirá o efeito de o licitante não ter direito ao tratamento favorecido previsto na Lei Complementar nº 123, de 2006, mesmo que microempresa, empresa de pequeno porte ou sociedade cooperativa.

**5.5** A falsidade da declaração de que trata os itens 5.2 ou 5.4 sujeitará o licitante às sanções previstas na Lei Federal Nº 14.133, de 2021, e neste Edital.

**5.6** As Microempresas e Empresas de Pequeno Porte deverão encaminhar a documentação de habilitação, ainda que haja alguma restrição de regularidade fiscal e trabalhista, nos termos do art. 43, § 1º da LC nº 123, de 2006.

**5.7** Até a abertura da sessão pública, os licitantes poderão retirar ou substituir a proposta e os documentos de habilitação anteriormente inseridos no sistema.

**5.8** Não será estabelecida, nessa etapa do certame, ordem de classificação entre as propostas apresentadas, o que somente ocorrerá após a realização dos procedimentos de negociação e julgamento da proposta.

**5.9** Os documentos que compõem a proposta do licitante melhor classificado somente serão disponibilizados para avaliação da Agente de Contratação e para acesso público após o encerramento do envio de lances.

**5.10** O Licitante será inteiramente responsável por todas as transações assumidas em seu nome no sistema eletrônico, assumindo como verdadeiras e firmes suas propostas e subseqüentes lances, bem como acompanhar as operações no sistema durante a sessão, ficando responsável pelo ônus decorrente da perda de negócios diante da inobservância de quaisquer mensagens emitidas pelo sistema ou de sua desconexão.

### **6. DO PREENCHIMENTO DA PROPOSTA INICIAL**

**6.1** O licitante deverá enviar sua proposta **mediante o preenchimento no sistema eletrônico**, dos seguintes campos:

**6.1.1** Valor unitário e total do item;

**6.1.2** Descrição detalhada do objeto, contendo as informações similares à especificação do Projeto Básico: indicando, no que for aplicável, o modelo, prazo de validade ou de garantia, número do registro ou inscrição do bem no órgão competente, quando for o caso;

## **SECRETARIA MUNICIPAL DE EDUCAÇÃO, ESPORTES, CULTURA, TURISMO E JUVENTUDE**

**6.2** Todas as especificações do objeto contidas na proposta vinculam a Contratada.

**6.3** Nos valores propostos estarão inclusos todos os custos operacionais, encargos previdenciários, trabalhistas, tributários, comerciais e quaisquer outros que incidam direta ou indiretamente no fornecimento dos bens.

**6.4** Os preços ofertados, tanto na proposta inicial, quanto na etapa de lances, serão de exclusiva responsabilidade do licitante, não lhe assistindo o direito de pleitear qualquer alteração, sob alegação de erro, omissão ou qualquer outro pretexto.

**6.5** O prazo de validade da proposta não será inferior a 60 (sessenta) dias, a contar da data de sua apresentação.

### **7. DA ABERTURA DA SESSÃO, CLASSIFICAÇÃO DAS PROPOSTAS, FORMULAÇÃO DE LANCES E ENVIO DAS PROPOSTAS ADEQUADAS**

**7.1** No horário estabelecido neste Edital, a agente de contratação abrirá a sessão pública, verificando as propostas de preços lançadas no sistema, as quais deverão estar em perfeita consonância com as especificações e condições detalhadas NO ITEM 6.1 DO EDITAL.

**7.1.1** A agente de contratação poderá suspender a sessão para visualizar e analisar, preliminarmente, a proposta ofertada que se encontra inserida no campo "DESCRIÇÃO DETALHADA DO OBJETO" do sistema, confrontando suas características com as exigências do Edital e demais documentos (**podendo, ainda, ser analisado pelo órgão requerente**), DESCLASSIFICANDO, motivadamente, aquelas que não estejam em conformidade, que forem omissas ou apresentarem irregularidades insanáveis.

**7.2** Constatada a existência de proposta incompatível com o objeto licitado ou manifestadamente inexecutável, a agente de contratação obrigatoriamente justificará, por meio do sistema, e então **DESCCLASSIFICARÁ**.

**7.3** O proponente que encaminhar o valor inicial de sua proposta manifestadamente inexecutável, caso ele não honre a oferta encaminhada, terá sua proposta rejeitada na fase de aceitabilidade.

**7.4** Em seguida ocorrerá o início da etapa de lances, via Internet, única e exclusivamente, no site <https://licitanet.com.br/>, conforme Edital.

**7.4.1** Os licitantes poderão oferecer lances sucessivos, observando o horário fixado para abertura da sessão e as regras estabelecidas no Edital.

**7.4.2** O licitante somente poderá oferecer lance de valor inferior ou percentual de desconto superior ao último por ele ofertado e registrado pelo sistema.

**7.4.3** O intervalo mínimo de diferença de valores ou percentuais entre os lances, que incidirá tanto em relação aos lances intermediários quanto em relação à proposta que cobrir a melhor oferta deverá ser conforme descrito no Projeto Básico.

**7.5** Será adotado para o envio de lances na concorrência eletrônica o modo de disputa "ABERTO", em que os licitantes apresentarão lances públicos e sucessivos, com prorrogações.

**7.5.1** A etapa de lances da sessão pública terá duração de dez minutos e, após isso, será prorrogada automaticamente pelo sistema quando houver lance ofertado nos últimos dois minutos do período de duração da sessão pública.

**7.5.2** A prorrogação automática da etapa de lances, de que trata o item anterior, será de dois



## **SECRETARIA MUNICIPAL DE EDUCAÇÃO, ESPORTES, CULTURA, TURISMO E JUVENTUDE**

minutos e ocorrerá sucessivamente sempre que houver lances enviados nesse período de prorrogação, inclusive no caso de lances intermediários.

**7.5.3** Não havendo novos lances na forma estabelecida nos itens anteriores, a sessão pública encerrar-se-á automaticamente.

**7.5.4** Encerrada a fase competitiva sem que haja a prorrogação automática pelo sistema, poderá a agente de contratação, assessorado pela equipe de apoio, justificadamente, admitir o reinício da sessão pública de lances, em prol da consecução do melhor preço.

**7.5.5** Serão aceitos somente lances em moeda corrente nacional (R\$), com VALORES UNITÁRIOS E TOTAIS com no máximo 02 (duas) casas decimais, considerando as quantidades constantes no PROJETO BÁSICO. Caso seja encerrada a fase de lances e a licitante divergir com o exigido, a agente de contratação, poderá convocar no CHAT MENSAGEM para atualização do referido lance, e/ou realizar a atualização dos valores arredondando-os PARA MENOS automaticamente caso a licitante permaneça inerte.

**7.6** Não serão aceitos dois ou mais lances de mesmo valor, prevalecendo aquele que for recebido e registrado em primeiro lugar.

**7.6.1** Durante o transcurso da sessão pública, as licitantes serão informadas, em tempo real, do valor do menor lance registrado que tenha sido apresentado pelas demais licitantes, vedada a identificação do detentor do lance.

**7.7** Sendo efetuado lance manifestamente inexequível, a agente de contratação poderá alertar o proponente sobre o valor cotado para o respectivo item, através do sistema, o excluirá, podendo o mesmo ser confirmado ou reformulado pelo proponente.

**7.8** A exclusão de lance é possível somente durante a fase de lances, conforme possibilita o sistema eletrônico, ou seja, antes do encerramento do **lote**.

**7.9** No caso de desconexão com a agente de contratação, no decorrer da etapa competitiva da Concorrência Eletrônica, o Sistema Eletrônico poderá permanecer acessível às licitantes para a recepção dos lances.

**7.10** A agente de contratação, quando possível, dará continuidade a sua atuação no certame, sem prejuízo dos atos realizados.

**7.11** Quando a desconexão do sistema eletrônico para a agente de contratação persistir por tempo superior a dez minutos, a sessão pública será suspensa e reiniciada somente após decorridas vinte e quatro horas da comunicação do fato pela agente de contratação aos participantes, no sítio eletrônico utilizado para divulgação no site <https://licitanet.com.br>

**7.12** Incumbirá à licitante acompanhar as operações no Sistema Eletrônico durante a sessão pública da Concorrência Eletrônica, ficando responsável pelo ônus decorrente da perda de negócios diante da inobservância de quaisquer mensagens emitidas pelo Sistema ou de sua desconexão.

**7.13** A desistência em apresentar lance implicará exclusão da licitante da etapa de lances e na manutenção do último preço por ela apresentado, para efeito de ordenação das propostas de preços.

**7.14** Em relação a itens **NÃO** exclusivos para participação de microempresas e empresas de pequeno porte, uma vez encerrada a etapa de lances, será efetivada a verificação automática. O sistema identificará em coluna própria às microempresas e empresas de pequeno porte participantes, procedendo à comparação com os valores da primeira colocada, se esta for empresa de maior porte, assim como das demais classificadas, para o fim de aplicar-se o disposto nos arts. 44 e 45 da LC nº

## **SECRETARIA MUNICIPAL DE EDUCAÇÃO, ESPORTES, CULTURA, TURISMO E JUVENTUDE**

123, de 2006.

**7.15** Entende-se como empate àquelas situações em que as propostas apresentadas pelas microempresas e empresas de pequeno porte sejam iguais ou até 10% (dez por cento) superiores a proposta mais bem classificada, depois de encerrada a etapa de lances.

**7.16** A mais bem classificada nos termos do item anterior terá o direito de encaminhar uma última oferta para desempate, obrigatoriamente em valor inferior ao da primeira colocada, no prazo de 5 (cinco) minutos controlados pelo sistema, contados após a comunicação automática para tanto.

**7.17** Caso a microempresa ou a empresa de pequeno porte melhor classificada desista ou não se manifeste no prazo estabelecido, serão convocadas as demais licitantes microempresa e empresa de pequeno porte que se encontrem naquele intervalo de 10% (dez por cento), na ordem de classificação, para o exercício do mesmo direito, no prazo estabelecido no subitem anterior.

**7.18** No caso de equivalência dos valores apresentados pelas microempresas e empresas de pequeno porte que se encontrem nos intervalos estabelecidos nos subitens anteriores, será realizado sorteio entre elas para que se identifique aquela que primeiro poderá apresentar melhor oferta.

**7.19** Na hipótese de não contratação nos termos previstos neste item, convocação será em favor da proposta originalmente vencedora do certame.

**7.20** O disposto no item 7.14 somente se aplicará quando a melhor oferta inicial não tiver sido apresentada por microempresa ou empresa de pequeno porte.

**7.21** Havendo eventual empate entre propostas ou lances, o critério de desempate será aquele previsto no art. 60 da Lei Federal Nº 14.133, de 2021, nesta ordem:

**7.21.1** disputa final, hipótese em que os licitantes empatados poderão apresentar nova proposta em ato contínuo à classificação;

**7.21.2** avaliação do desempenho contratual prévio dos licitantes, para a qual deverão preferencialmente ser utilizados registros cadastrais para efeito de atesto de cumprimento de obrigações previstos nesta Lei;

**7.21.3** desenvolvimento pelo licitante de ações de equidade entre homens e mulheres no ambiente de trabalho, conforme regulamento;

**7.21.4** desenvolvimento pelo licitante de programa de integridade, conforme orientações dos órgãos de controle.

**7.22** Persistindo o empate, será assegurada preferência, sucessivamente, aos bens e serviços produzidos ou prestados por:

**7.22.1** empresas estabelecidas no território do Estado ou do Distrito Federal do órgão ou entidade da Administração Pública estadual ou distrital licitante ou, no caso de licitação realizada por órgão ou entidade de Município, no território do Estado em que este se localize;

**7.22.2** empresas brasileiras;

**7.22.3** empresas que invistam em pesquisa e no desenvolvimento de tecnologia no País;

**7.22.4** empresas que comprovem a prática de mitigação, nos termos da Lei nº 12.187, de 29 de dezembro de 2009.

## **SECRETARIA MUNICIPAL DE EDUCAÇÃO, ESPORTES, CULTURA, TURISMO E JUVENTUDE**

**7.23** Encerrada a etapa de envio de lances da sessão pública, na hipótese da proposta do primeiro colocado permanecer acima do preço máximo ou inferior ao desconto definido para a contratação, a agente de Contratação poderá negociar condições mais vantajosas, após definido o resultado do julgamento.

**7.23.1** A negociação poderá ser feita com os demais licitantes, segundo a ordem de classificação inicialmente estabelecida, quando o primeiro colocado, mesmo após a negociação, for desclassificado em razão de sua proposta permanecer acima do preço máximo definido pela Administração.

**7.23.2** A negociação será realizada por meio do sistema, podendo ser acompanhada pelos demais licitantes.

**7.23.3** O resultado da negociação será divulgado a todos os licitantes e anexado aos autos do processo licitatório.

**7.24. A proposta do licitante classificado em primeiro lugar adequada ao último lance ofertado deverá ser encaminhada no prazo de 02 (duas) horas no próprio sistema, a contar da solicitação da Agente de contratação e deverá:**

- **Vir acompanhada das planilhas com indicação dos quantitativos e dos custos unitários, o Cronograma Físico-Financeiro e Critérios de Pagamentos, bem como o detalhamento das bonificações e Despesas Indiretas (BDI) e dos Encargos Sociais (ES).**
- **O licitante deverá encaminhar as planilhas com indicação dos quantitativos e dos custos unitários, o Cronograma Físico-Financeiro e Critérios de Pagamentos, bem como o detalhamento das bonificações e Despesas Indiretas (BDI) e dos Encargos Sociais (ES) nos formatos PDF (devidamente assinado pelo responsável técnico) e também em EXCEL (apenas para conferência, não é necessário assinatura).**

*Na planilha orçamentária e na planilha de composição do BDI, a empresa deverá propor, respectivamente, valores para os preços unitários/totais e para os Benefícios e Despesas Indiretas (BDI) com duas casas decimais após a vírgula. Caso os valores mencionados sejam inseridos na planilha através de fórmulas, deverá ser utilizada a função truncar(...) do Microsoft Excel, limitando em duas casas decimais, para eliminar as divergências de arredondamento. Todos os preços unitários devem ser iguais ou inferiores em relação aos preços adotados pelo município;*

*Para preenchimento do BDI/LDI, as empresas participantes deverão observar o Acórdão nº 2622/2013 – TCU – Plenário e a Lei nº 12.546/2011 vigente;*

*Caso a empresa opte por valores na composição do BDI/LDI fora dos limites estabelecidos pelo Acórdão Nº. 2622/2013 – TCU – Plenário, a mesma deve apresentar uma justificativa técnica, esclarecendo a definição de tais valores;*

*As empresas participantes optantes da desoneração deverão apresentar uma declaração, informando o CNAE que representa a atividade de maior receita da empresa na reforma objeto da licitação.<sup>2</sup>*

**7.24.1** ser redigida em língua portuguesa, datilografada ou digitada, em uma via, sem emendas, rasuras, entrelinhas ou ressalvas, devendo a última folha ser assinada e as demais rubricadas pelo licitante ou seu representante legal.

<sup>2</sup> Documentação solicitada nos itens 11.2 a 11.5 do Projeto Básico.



## **SECRETARIA MUNICIPAL DE EDUCAÇÃO, ESPORTES, CULTURA, TURISMO E JUVENTUDE**

7.24.2 conter a indicação do banco, número da conta e agência do licitante vencedor, para fins de pagamento.

7.24.3 **O licitante poderá assinar a proposta final que é disponibilizada no sistema (ASSINAR P. FINAL).**

7.24.4 **O LICITANTE DEVERÁ COLOCAR NO CAMPO OBSERVAÇÃO DO SISTEMA OU INFORMAR NO CHAT: O REPRESENTANTE LEGAL PARA FINS DE ASSINATURA DO CONTRATO E DADOS BANCÁRIOS PARA PAGAMENTO).**

7.24.5 **O EMAIL INFORMADO PELA LICITANTE DEVERÁ SER DO REPRESENTANTE LEGAL DA EMPRESA. POIS ESSE EMAIL SERÁ UTILIZADO PARA ENCAMINHAMENTO DAS ATAS E CONTRATOS PARA ASSINATURA.**

7.25 Quando da atualização da proposta de preço, o licitante deverá atualizar observando os valores unitários e globais os quais deverão ser menores ou iguais aos valores máximos/referência expressos no projeto básico, sob pena de desclassificação.

7.26 Ocorrendo divergência entre os preços unitários e o preço global, prevalecerão os primeiros; no caso de divergência entre os valores numéricos e os valores expressos por extenso, prevalecerão estes últimos.

7.27 É facultado a agente de contratação prorrogar o prazo estabelecido, a partir de solicitação fundamentada feita no chat pelo licitante, antes de findo o prazo.

7.28 Após a negociação do preço, a agente de Contratação iniciará a fase de aceitação e julgamento da proposta.

### **8. DO DECRETO Nº 039, DE 24 DE AGOSTO DE 2022**

8.1. Acerca do Decreto Municipal Nº 039/2022 (regulamenta o tratamento favorecido, diferenciado e simplificado para as ME's, EPP's, MEI's, Agricultores Familiares, Produtores Rurais e Sociedades Cooperativas nas contratações públicas no âmbito da administração pública municipal), serão beneficiados pelo mesmo, empresas/licitantes de âmbito local e/ou regional, conforme comprovação/declaração apresentada pelas mesmas, que se enquadram nessa condição e requerem tal benefício.

8.2. De modo a atender os objetivos da promoção do desenvolvimento econômico e social no âmbito municipal e regional, a ampliação da eficiência das políticas públicas e o incentivo à inovação tecnológica, previstos no artigo 47 da Lei Complementar Federal Nº 123/2006, os benefícios referidos nesta lei poderão priorizar a contratação com ME's e EPP's sediadas local ou regionalmente, podendo pagar preço superior ao melhor preço válido, até o limite de 10% (dez por cento).

8.2.1. Aplica-se o disposto no item 8.2 nas situações em que as ofertas apresentadas pelas ME's e EPP's sediadas local ou regionalmente sejam iguais ou até 10% (dez por cento) superiores ao menor preço ofertado.

8.3. Considera-se:

a) Âmbito local: limites geográficos do Município de Chã Grande – PE.

b) Âmbito regional – compreendendo as seguintes regiões:

**Macrorregião:** os seguintes Municípios: Abreu e Lima, Araçoiaba, Cabo de Santo Agostinho, Camaragibe, Chã de Alegria, Glória de Goitá, Fernando de Noronha, Igarassu, Ipojuca, Itamaracá, Itapissuma, Jaboatão dos Guararapes, Moreno, Olinda, Paulista, Pombos, Recife, São Lourenço

## **SECRETARIA MUNICIPAL DE EDUCAÇÃO, ESPORTES, CULTURA, TURISMO E JUVENTUDE**

da Mata e Vitória de Santo Antão.

**Mesorregião:** os seguintes Municípios: Agrestina, Altinho, Barra de Guabiraba, Belo Jardim, Bonito, Cachoeirinha, Calçado, Camocim de São Félix, Caruaru, Cumaru, Gravatá, Ibirajuba, Jucati, Jupi, Lajedo, Passira, Riacho das Almas, Sairé, Sanharó, São Bento do Uma, São Caetano, São Joaquim do Monte, Surubim, Tacaimbó.

**Microrregião:** os seguintes Municípios: Água Preta, Amaraji, Angelim, Barreiros, Belém de Maria, Canhotinho, Catende, Cortês, Cupira, Escada, Gameleira, Jaqueira, Joaquim Nabuco, Jurema, Lagoa dos Gatos, Maraial, Palmeirina, Panelas, Primavera, Quipapá, Ribeirão, Rio Formoso, São Benedito do Sul, São José da Coroa Grande, Sirinhaém, Tamandaré, Xexéu; e

8.3.1. A administração “poderá” estabelecer prioridade de contratação para as ME’s e EPP’s, sediadas local ou regionalmente, até o limite de 10% (dez por cento) do melhor preço válido, de acordo com o artigo 48, §3º, da Lei complementar Nº 123/2006;

8.3.2. Para efeito dos benefícios do Decreto Municipal Nº 039/2022, a prioridade será para as ME’s e EPP’s sediadas em Chã Grande – PE;

8.3.3. Não tendo ME ou EPP sediada no Município de Chã Grande – PE, cuja proposta esteja no limite de 10% (dez por cento) previsto no subitem anterior, a prioridade poderá ser dada para as ME’s e EPP’s regionais e, em último caso, aquelas sediadas em Municípios situados no Estado de Pernambuco, seguido pelos demais Estados da Federação.

8.4. Será assegurado, como critério de desempate, preferência de contratação para as microempresas e empresas de pequeno porte.

8.4.1. Na modalidade Concorrência Eletrônica, entende-se haver empate quando as ofertas apresentadas pelas ME’s e EPP’s sejam iguais ou até 5% superiores ao menor preço;

8.4.2. O disposto no item 8.4 somente se aplicará quando a melhor oferta válida não houver sido apresentada por ME ou EPP;

8.4.3. A preferência que trata o item 8.4 será concedida da seguinte forma:

I – Ocorrendo empate, a ME ou EPP melhor classificada poderá apresentar proposta de preço inferior àquela considerada vencedora do certame, situação em que será adjudicado o objeto em seu favor;

II – Não ocorrendo à contratação da ME ou EPP, na forma do inciso I, serão convocadas as remanescentes que porventura se enquadrem na situação de empate, na ordem classificatória, para o exercício do mesmo direito;

III – No caso de equivalência dos valores apresentados pelas ME’s ou EPP’s que se encontre em situação de empate, será realizado sorteio entre elas (via sistema LICITANET) para que se identifique aquela que primeiro poderá apresentar melhor oferta;

IV – Não se aplica o sorteio citado na alínea III, quando, por sua natureza, o procedimento não admitir o empate real, como acontece na fase de lance da Concorrência Eletrônica, em que os lances equivalentes não são considerados iguais, sendo classificados de acordo com a ordem de apresentação pelos licitantes;

V – Após o encerramento dos lances, a ME e EPP melhor classificada será convocada para apresentar nova proposta em prazo estabelecido pela comissão deste órgão, na própria sessão eletrônica.

8.5. Para os fins dispostos no Decreto Municipal Nº 039/2022, o enquadramento como:

a) ME ou EPP se dará nos termos do artigo 3º, caput, incisos I e II, e parágrafo 4º da Lei Complementar Nº 123/2006;

b) MEI se dará nos termos do parágrafo 1º do artigo 18-A da Lei Complementar Nº 123/2006.

8.6. Nas licitações para aquisições de bens de natureza “divisível” (e quando o item possuir valor estimado acima R\$ 80.000,00), desde que não haja prejuízo para o conjunto ou complexo do objeto, o

## **SECRETARIA MUNICIPAL DE EDUCAÇÃO, ESPORTES, CULTURA, TURISMO E JUVENTUDE**

Pregoeiro/Equipe de Apoio reservará cota de até 25% (vinte e cinco por cento) do objeto para a contratação de ME e EPP.

8.6.1. Para o disposto no item 8.6, a prioridade concedida pelo Decreto Municipal N° 039/2022 será aplicada apenas na COTA RESERVADA para contratação exclusiva de ME's e EPP's.

8.7. A empresa licitante é responsável por solicitar seu desenquadramento da condição de ME ou EPP quando houver ultrapassado o limite de faturamento estabelecido no artigo 3º da Lei Complementar N° 123/2006, no ano fiscal anterior, sob pena de ser declarado inidôneo para licitar e contratar com a administração pública, sem prejuízo das demais sanções, caso usufrua ou tente usufruir indevidamente dos benefícios previstos no Decreto Municipal N° 039/2022.

8.8. Deverá ser exigida do licitante a ser beneficiado, a declaração, sob as penas da lei, de que cumpre os requisitos legais para a qualificação como ME, EPP ou MEI, estando apto a usufruir do tratamento favorecido estabelecido nos artigos 42 ao 49 da Lei Complementar N° 123/2006.

### **9. DA ACEITABILIDADE DA PROPOSTA**

**9.1** Encerrada a etapa de negociação, a agente de contratação examinará a proposta classificada em primeiro lugar quanto à adequação ao objeto e à compatibilidade do preço em relação ao máximo estipulado para contratação neste Edital e nos demais documentos, observado o disposto no Decreto Municipal n.º 042/2023.

**9.2** Será desclassificada a proposta ou o lance vencedor, que apresentar preço final superior ao preço máximo fixado, ou que apresentar preço manifestamente inexequível.

**9.3** Considera-se inexequível a proposta que apresente preços global ou unitários simbólicos, irrisórios ou de valor zero, incompatíveis com os preços dos insumos e salários de mercado, acrescidos dos respectivos encargos, ainda que o ato convocatório da licitação não tenha estabelecido limites mínimos, exceto quando se referirem a materiais e instalações de propriedade do próprio licitante, para os quais ele renuncie a parcela ou à totalidade da remuneração.

**9.4** Qualquer interessado poderá requerer que se realizem diligências para aferir a exequibilidade e a legalidade das propostas, devendo apresentar as provas ou os indícios que fundamentam a suspeita.

**9.5** Na hipótese de necessidade de suspensão da sessão pública para a realização de diligências, com vistas ao saneamento das propostas, a sessão pública somente poderá ser reiniciada mediante aviso prévio no sistema com, no mínimo, vinte e quatro horas de antecedência, e a ocorrência será registrada em ata.

**9.6** A Agente de Contratação poderá convocar o licitante para enviar documento digital complementar, por meio de funcionalidade disponível no sistema, no prazo de 02 (duas) horas, sob pena de não aceitação da proposta.

**9.6.1** O prazo estabelecido poderá ser prorrogado pela Agente de contratação por solicitação fundamentada feita no chat pelo licitante, formulada antes de findo o prazo, e formalmente aceita pela Agente de contratação.

**9.6.2** Dentre os documentos passíveis de solicitação pela Agente de contratação, destacam-se os que contenham as características do material ofertado, tais como marca, modelo, tipo, fabricante e procedência, além de outras informações pertinentes, a exemplo de catálogos, folhetos ou propostas, encaminhados por meio eletrônico, ou, se for o caso, por outro meio e prazo indicados pela Agente de contratação, sem prejuízo do seu ulterior envio pelo sistema eletrônico, sob pena de não aceitação da proposta.

**9.6.3** Se a proposta ou lance vencedor for desclassificado, a Agente de Contratação examinará a proposta ou lance subsequente, e, assim sucessivamente, na ordem de



## **SECRETARIA MUNICIPAL DE EDUCAÇÃO, ESPORTES, CULTURA, TURISMO E JUVENTUDE**

classificação.

**9.6.4** Havendo necessidade, a Agente de Contratação suspenderá a sessão, informando no “chat” a nova data e horário para a sua continuidade.

**9.6.5** A Agente de Contratação poderá encaminhar, por meio do sistema eletrônico, contraproposta ao licitante que apresentou o lance mais vantajoso, com o fim de negociar a obtenção de melhor preço, vedada a negociação em condições diversas das previstas neste Edital.

**9.6.6** Também nas hipóteses em que a Agente de contratação não aceitar a proposta e passar à subsequente, poderá negociar com o licitante para que seja obtido preço melhor.

**9.6.7** A negociação será realizada por meio do sistema, podendo ser acompanhada pelos demais licitantes.

**9.6.8** Encerrada a análise quanto à aceitação da proposta, a agente de contratação verificará a habilitação do licitante, observado o disposto neste Edital.

### **10. DA HABILITAÇÃO**

**10.1** Como condição prévia ao exame da documentação de habilitação do licitante detentor da proposta classificada em primeiro lugar, a agente de Contratação verificará o eventual descumprimento das condições de participação, especialmente quanto à existência de sanção que impeça a participação no certame ou a futura contratação, mediante a consulta aos seguintes cadastros:

- Cadastro Nacional de Empresas Inidôneas e Suspensas - CEIS, mantido pela Controladoria-Geral da União (<https://www.portaltransparencia.gov.br/sancoes/ceis>);
- Cadastro Nacional de Empresas Punidas – CNEP, mantido pela Controladoria-Geral da União (<https://www.portaltransparencia.gov.br/sancoes/cnep>)

Caso não seja possível a consulta nos cadastros acima, a consulta poderá ser substituída pela certidão Consolidada Jurídica (<https://certidoes-apf.apps.tcu.gov.br/>) e Certidão Negativa de Inidoneos e inabilitados dos sócios majoritários (<https://contas.tcu.gov.br/ords/f?p=704144:3:6596180056520::NO:3,4,6::>)

**10.1.2** A consulta aos cadastros será realizada em nome da empresa licitante e também de seu sócio majoritário, por força do artigo 12 da Lei nº 8.429, de 1992, que prevê, dentre as sanções impostas ao responsável pela prática de ato de improbidade administrativa, a proibição de contratar com o Poder Público, inclusive por intermédio de pessoa jurídica da qual seja sócio majoritário.

**10.1.2.1** Caso conste na Consulta de Situação do Fornecedor a existência de Ocorrências Impeditivas Indiretas, o gestor diligenciará para verificar se houve fraude por parte das empresas apontadas no Relatório de Ocorrências Impeditivas Indiretas.

**10.1.2.2** A tentativa de burla será verificada por meio dos vínculos societários, linhas de fornecimento similares, dentre outros.

**10.1.3** Constatada a existência de sanção, a agente de Contratação reputará o licitante inabilitado, por falta de condição de participação.

**10.1.4** Quando permitida a participação de empresas estrangeiras que não funcionem no País, as exigências de habilitação serão atendidas mediante documentos equivalentes, inicialmente apresentados em tradução livre.

**10.1.4.1** Na hipótese de o licitante vencedor ser empresa estrangeira que não funcione no País, para fins de assinatura do contrato ou da ata de registro de preços, os documentos

## **SECRETARIA MUNICIPAL DE EDUCAÇÃO, ESPORTES, CULTURA, TURISMO E JUVENTUDE**

exigidos para a habilitação serão traduzidos por tradutor juramentado no País e apostilados nos termos do disposto no Decreto nº 8.660, de 29 de janeiro de 2016, ou de outro que venha a substituí-lo, ou consularizados pelos respectivos consulados ou embaixadas.

**10.1.5** Os documentos exigidos para fins de habilitação poderão ser substituídos por registro cadastral emitido por órgão ou entidade pública, desde que o registro tenha sido feito em obediência ao disposto na Lei Federal Nº 14.133/2021.

**10.1.6** Somente haverá a necessidade de comprovação do preenchimento de requisitos mediante apresentação dos documentos originais não-digitais quando houver dúvida em relação à integridade do documento digital.

**10.1.7** Não serão aceitos documentos de habilitação com indicação de CNPJ/CPF diferentes, salvo aqueles legalmente permitidos.

**10.1.8** Se o licitante for a matriz, todos os documentos deverão estar em nome da matriz, e se o licitante for a filial, todos os documentos deverão estar em nome da filial, exceto aqueles documentos que, pela própria natureza, comprovadamente, forem emitidos somente em nome da matriz.

**10.1.9** Serão aceitos registros de CNPJ de licitante matriz e filial com diferenças de números de documentos pertinentes à Certidão Conjunta de Débitos Relativos a Tributos Federais e à Dívida Ativa da União, emitida pela Secretaria da Receita Federal do Brasil ou pela Procuradoria-Geral da Fazenda Nacional, por constar no próprio documento que é válido para matriz e filiais, bem assim quanto ao Certificado de Regularidade do FGTS, quando o licitante tenha o recolhimento dos encargos centralizado, devendo, desta forma, apresentar o documento comprobatório de autorização para a centralização.

**10.1.10** Os documentos relativos à habilitação somente serão exigidos em momento posterior ao julgamento das propostas, e apenas do licitante mais bem classificado. Os documentos exigidos para habilitação serão enviados por meio do sistema, **no prazo de 02 (DUAS HORAS)**, contado da solicitação da agente de Contratação.

O licitante classificado em 1º lugar deverá encaminhar, nos termos deste Edital, a documentação relacionada nos itens a seguir, para fins de habilitação:

### **HABILITAÇÃO JURÍDICA**

**10.1.10.1** A documentação relativa à habilitação jurídica consistirá em ato constitutivo, estatuto ou contrato social em vigor<sup>3</sup>, devidamente registrado, em se tratando de sociedades comerciais e, no caso de sociedades por ações, acompanhado de documento de eleição de seus administradores. No caso de alterações, será admitido o estatuto ou o contrato consolidado.

### **REGULARIDADE FISCAL**

**10.1.10.2** Prova de inscrição no Cadastro Nacional de Pessoa Jurídica (CNPJ), expedida no máximo 90 (noventa) dias antes da data do recebimento dos envelopes.

**10.1.10.3** Prova de regularidade para com a Fazenda Federal e a Seguridade Social, mediante

---

<sup>3</sup> **NOTA EXPLICATIVA:** Se as alterações, em sua totalidade, tiverem sido consolidadas num só documento, devidamente registrado na Junta Comercial, bastará à apresentação do contrato social consolidado, documento que consubstancia a consolidação de todas as alterações realizadas. Do contrário, o licitante deverá apresentar a versão original (contrato de constituição da empresa) acompanhada das alterações promovidas e registradas no órgão competente.

## **SECRETARIA MUNICIPAL DE EDUCAÇÃO, ESPORTES, CULTURA, TURISMO E JUVENTUDE**

apresentação de Certidão Conjunta de Débitos Relativos a Tributos Federais e à Dívida Ativa da União, emitida pela Secretaria da Receita Federal do Brasil ou pela Procuradoria-Geral da Fazenda Nacional, em vigor.

**10.1.10.4** Prova de regularidade para com a Fazenda Estadual do domicílio ou sede do licitante, mediante apresentação de Certidão emitida pela Secretaria competente do Estado, em vigor.

**10.1.10.5** Prova de regularidade para com a Fazenda Municipal do domicílio ou sede da licitante, mediante apresentação de certidão emitida pela Secretaria competente do Município, em vigor.

**10.1.10.6** Prova de Regularidade relativa ao Fundo de Garantia por Tempo de Serviço – FGTS, emitida pela Caixa Econômica Federal, em vigor.

Prova de regularidade perante a Justiça do Trabalho, mediante a apresentação de

**10.1.10.7** Certidão Negativa de Débitos Trabalhistas (CNDT), ou Certidão Positiva de Débitos Trabalhistas com os mesmos efeitos da CNDT conforme lei 12.440, de 07 de julho de 2011, em vigor.

### **QUALIFICAÇÃO TÉCNICA**

**10.1.10.8** Certidão atualizada de registro da empresa no Conselho Regional de Engenharia e Agronomia – CREA e/ou Conselho de Arquitetura e Urbanismo - CAU, na qual conste o(s) nome(s) de seu(s) responsável(eis) técnico(s).

**10.1.10.9** Comprovação da Empresa licitante de possuir no seu quadro (empregados, sócios, diretores), na data da entrega dos documentos de habilitação, profissional(ais) de nível superior registrado(s) no CREA ou outra entidade competente, detentor(es) de atestado(s) ou certidão(ões) de responsabilidade técnica pela execução de obra ou serviço de características semelhantes ao objeto da presente licitação. O(s) atestado(s) relativo(s) aos serviços de engenharia emitido(s) por pessoa(s) jurídica(s) de direito público ou privado, deverão estar acompanhado(s) do(s) respectivo(s) Certificado(s) de Acervo Técnico – CAT, expedido(s) pelo(s) CREA(S) da(s) região(ões) onde o(s) serviço(s) tenha(m) sido realizado(s).

No(s) atestado(s) deverá(ão) estar contemplados os seguintes serviços de características semelhantes aos do objeto licitado e considerados de maior relevância técnica e valor significativo, como descritos abaixo:

Pintura látex acrílica premium, aplicação manual em paredes, duas demãos. AF_04/2023	1.114,47 m <sup>2</sup>
Contrapiso em argamassa traço 1:4 (cimento e areia), preparo mecânico com betoneira 400 l, aplicado em áreas secas sobre laje, não aderido, espessura 5cm. AF_06/2014	199,09 m <sup>2</sup>
Forro de PVC, liso, para ambientes comerciais, inclusive estrutura de fixação. AF_05/2017 P	281,05 m <sup>2</sup>
Aplicação e lixamento de massa látex em paredes, duas demãos. AF_06/2014	1.114,47 m <sup>2</sup>

**10.1.10.10.** A execução dos serviços deverá ser conduzida, obrigatoriamente, sob responsabilidade técnica dos profissionais cujos atestados foram apresentados pela licitante para comprovação da capacidade técnico-profissional, em atendimento ao subitem 10.1.10.9 deste Edital.

**10.1.10.11.** Somente será admitida a substituição de profissional detentor de atestado apresentado na fase de habilitação por outro com experiência equivalente ou superior. A proposta de substituição de profissional deverá ser feita por escrito, fundamentada e instruída com as provas necessárias à comprovação da situação que se apresenta, e incluirá a indicação do novo profissional com o respectivo acervo técnico acompanhada da baixa da ART do profissional, que está sendo substituído. Para a sua efetivação, a proposta de substituição deverá ser apreciada e aprovada pelo CONTRATANTE.

**10.1.10.12.** O representante legal da licitante deverá emitir declaração informando quem são os responsáveis técnicos da empresa que atuarão na execução da obra. O nome do responsável técnico



## **SECRETARIA MUNICIPAL DE EDUCAÇÃO, ESPORTES, CULTURA, TURISMO E JUVENTUDE**

indicado deverá ser o mesmo que constar na Certidão atualizada de registro da empresa no Conselho Regional de Engenharia e Agronomia – CREA e/ou Conselho de Arquitetura e Urbanismo - CAU.

- A comprovação do vínculo empregatício do(s) profissional(is) referido(s) no subitem 10.1.10.9 deste Edital será feita mediante cópia do contrato de trabalho com a empresa licitante, constante da Carteira Profissional, da Ficha de Registro de Empregado (FRE) que demonstrem a identificação do(s) profissional(ais), com visto do órgão competente, a GFIP do último mês de recolhimento do Fundo de Garantia por Tempo de Serviço antes da data prevista para a abertura do certame ou pela apresentação de Contrato de Prestação de Serviços firmado com o profissional, celebrados de acordo com a legislação Civil comum e, caso dito contrato ainda não tenha sido firmado, por meio de compromisso formal de futura contratação do profissional indicado.

- Quando o responsável técnico for o dirigente ou sócio da empresa licitante, tal comprovação deverá ser feita através de um dos seguintes documentos: contrato social, certidão de registro do CREA ou CAU, devidamente atualizada, ou de certidão simplificada da Junta Comercial expedida na sede do licitante.

**10.1.10.13.** Declaração do Responsável Técnico, de que possui pleno conhecimento do Objeto desta Licitação.

**10.1.10.14.** Declaração formal de disponibilidade dos equipamentos, das máquinas e do pessoal técnico especializado, níveis técnico e superior, necessários à execução do objeto licitado.

### **QUALIFICAÇÃO ECONÔMICO – FINANCEIRA:**

**10.1.10.15.** Certidão negativa de falência ou recuperação judicial expedida pelo distribuidor da sede do licitante, **INCLUSIVE**, processos eletrônicos (PJ-e) de 1º e 2º grau; com data de expedição ou revalidação dos últimos **90 (noventa) dias** anteriores à data da realização da licitação, prevista no **preâmbulo deste Edital**, caso o documento não consigne prazo de validade.

- Nas comarcas onde não houver Processo Judicial Eletrônico (PJ-e), o licitante deverá apresentar declaração comprobatória expedida pelo distribuidor da sede da pessoa jurídica, sob pena de Inabilitação.

**10.1.10.16. Balanço e demonstrações contábeis** com os respectivos Termos de Abertura e Encerramento, autenticados e registrados (chancelado) na Junta Comercial do Estado da sede da Licitante **referentes ao último exercício social**, que demonstrem resultados superiores a 1 (um) para os índices de Liquidez Geral (LG), Liquidez Corrente (LC) e Solvência Geral (SG). (Acórdão TCU n.º 1214/2013-Plenário e IN SLTI n.º 02/2008 e alterações posteriores):

LG = Ativo Circulante + Realizável a Longo Prazo  
Passivo Circulante + Exigível a Longo Prazo

SG =  $\frac{\text{Ativo Total}}{\text{Passivo Circulante} + \text{Exigível a Longo Prazo}}$

LC =  $\frac{\text{Ativo Circulante}}{\text{Passivo Circulante}}$

**10.1.10.17.** Será aceita também a apresentação de **balanços e demais demonstrações contábeis intermediárias**, referentes ao **exercício em curso**, na forma da Lei, devidamente **assinados pelo representante legal e pelo Contador responsável, e registrados em Junta Comercial**.

**10.1.10.18.** Empresa criada no exercício em curso: fotocópias do Balanço de Abertura, devidamente

## **SECRETARIA MUNICIPAL DE EDUCAÇÃO, ESPORTES, CULTURA, TURISMO E JUVENTUDE**

registrado ou autenticado (chancelado) na Junta Comercial da sede ou domicílio da licitante.

**10.1.10.19.** O balanço patrimonial e as demonstrações contábeis deverão estar assinados por contador ou por outro profissional equivalente e pelo Diretor da empresa, devidamente registrado no Conselho Regional de Contabilidade.

**10.1.10.20.** Os balanços emitidos via Sistema Público de Escrituração Fiscal Digital - Sped Fiscal, serão aceitos devidamente autenticados, mediante recibo de entrega emitido pelo sped, conforme autoriza o art. 78 -A, §1.º e § 2.º do Decreto n.º 1.800/1996, alterado pelo Decreto n.º 8.683/2016.

**10.1.10.21.** Caso os **índices citados** na alínea "b" anterior demonstrem resultados **iguais ou inferiores a 1 (um)**, a licitante deverá **comprovar patrimônio líquido de 10% (dez por cento) do valor estimado da contratação**, por meio da apresentação do **balanço patrimonial e demonstrações contábeis do último exercício social**, apresentados na forma da lei, vedada a substituição por balancetes ou balanços provisórios, podendo ser atualizados por índices oficiais, quando encerrados há mais de 3 (três) meses da data da apresentação da proposta (Acórdão TCU nº 1214/2013-Plenário e IN SLTI n.º 02/2008 e alterações posteriores).

**10.1.10.22.** *A justificativa de se exigir a demonstração da qualificação econômico-financeira das licitantes foi por demais salutar, eis que, atendendo ao princípio da continuidade do serviço público, evitem-se paralisações por deficiência de recursos monetários. O objetivo é o de poder verificar a saúde financeira da licitante, evitando a participação de empresas que apresentem dependência econômica, isto é, aquelas que não possam executar os serviços às próprias expensas.*

### **APRESENTAÇÃO DAS SEGUINTE DECLARAÇÕES:**

**10.1.10.23.** **Declaração de que não utiliza, direta ou indiretamente, mão de obra de menores** conforme as disposições contidas no art. 7, XXXIII da Constituição Federal de 1988, de acordo com o modelo do **ANEXO XV** deste edital, assinada por sócio, dirigente, proprietário ou procurador da licitante, com o número da identidade do declarante.

**10.1.10.24.** **Declaração de Inexistência de Fato Impeditivo** nos termos do modelo constante do **ANEXO XVII**, deste Edital, assinada por sócio, dirigente, proprietário ou procurador da licitante, com o número da identidade do declarante.

**10.1.10.25.** **Declaração expressa**, conforme modelo constante no **ANEXO XX** de que o sócio ou diretor não ocupa cargo ou função de chefia, assessoramento ou função de confiança, no Município de Chã Grande.

**10.1.10.26.** **Declaração expressa**, conforme modelo constante no **ANEXO XVI** de pleno conhecimento e atendimento às exigências de habilitação.

**10.1.10.27.** **Declaração de Elaboração Independente de Proposta**, de acordo com o modelo do **ANEXO XVIII** deste edital, assinada por sócio, dirigente, proprietário ou procurador da licitante, com o número da identidade do declarante.

**10.1.10.28.** **Declaração de Opção para Microempresa e Empresa de Pequeno Porte**, de acordo com o modelo do **ANEXO XIX** deste edital; **deverá comprovar tal condição mediante Certidão Simplificada, emitida pela junta comercial competente, e/ou Comprovante de opção pelo Simples obtido através do site da Secretaria da Receita Federal, <http://www.receita.fazenda.gov.br/PessoaJuridica/simples/simples.htm> com data de GERAÇÃO e EXPEDIÇÃO dos últimos 30 (trinta) dias anteriores à data da realização da licitação**, assinada por sócio, dirigente, proprietário ou procurador da licitante, com o número da identidade do declarante.

**10.11.** Qualquer informação incompleta ou inverídica constante dos documentos apresentados apurada

## **SECRETARIA MUNICIPAL DE EDUCAÇÃO, ESPORTES, CULTURA, TURISMO E JUVENTUDE**

pela Agente de Contratação, mediante simples conferência ou diligência, implicará na inabilitação da respectiva licitante e envio dos documentos para o M.P.P.E (Ministério Público de Pernambuco), para apuração, se possível, de prática delituosa, conforme art. 155 e seguintes da Lei Federal Nº 14.133/2021.

**10.12.** Não serão aceitos protocolos de pedidos ou solicitações de documentos, em substituição aos documentos requeridos no presente Edital.

**10.13.** A existência de restrição relativamente à regularidade fiscal e trabalhista não impede que a licitante qualificada como microempresa ou empresa de pequeno porte seja declarada vencedora, uma vez que atenda a todas as demais exigências do edital.

**10.14.** Caso a proposta mais vantajosa seja ofertada por licitante qualificada como microempresa ou empresa de pequeno porte, e uma vez constatada a existência de alguma restrição no que tange à regularidade fiscal e trabalhista, a mesma será convocada para, no prazo de 5 (cinco) dias úteis, após a declaração do vencedor, comprovar a regularização. O prazo poderá ser prorrogado por igual período, a critério da administração pública, quando requerida pelo licitante, mediante apresentação de justificativa.

**10.15.** A não-regularização fiscal e trabalhista no prazo previsto no subitem anterior acarretará a inabilitação do licitante, sem prejuízo das sanções previstas neste Edital, sendo facultada a convocação dos licitantes remanescentes, na ordem de classificação. Se, na ordem de classificação, seguir-se outra microempresa, empresa de pequeno porte ou sociedade cooperativa com alguma restrição na documentação fiscal e trabalhista, será concedido o mesmo prazo para regularização.

**10.16.** Havendo necessidade de analisar minuciosamente os documentos exigidos, a Agente de Contratação suspenderá a sessão, informando no "chat" a nova data e horário para a continuidade da mesma.

**10.17.** Após a entrega dos documentos para habilitação, não será permitida a substituição ou a apresentação de novos documentos, salvo em sede de diligência, para (Lei Federal Nº 14.133/2021, art. 64, e IN 73/2022, art. 39, §4º):

- a) complementação de informações acerca dos documentos já apresentados pelos licitantes e desde que necessária para apurar fatos existentes à época da abertura do certame; e
- b) atualização de documentos cuja validade tenha expirado após a data de recebimento das propostas.

**10.18.** Na análise dos documentos de habilitação, a comissão de contratação poderá sanar erros ou falhas, que não alterem a substância dos documentos e sua validade jurídica, mediante decisão fundamentada, registrada em ata e acessível a todos, atribuindo-lhes eficácia para fins de habilitação e classificação.

**10.19.** Na hipótese de o licitante não atender às exigências para habilitação, a agente de contratação examinará a proposta subsequente e assim sucessivamente, na ordem de classificação, até a apuração de uma proposta que atenda ao presente edital, observado o prazo disposto no subitem 10.1.10.

**10.20.** A verificação pela Agente de Contratação, em sítios eletrônicos oficiais de órgãos e entidades emissores de certidões constitui meio legal de prova, para fins de habilitação.

**10.21.** Será inabilitado o licitante que não comprovar sua habilitação, seja por não apresentar quaisquer dos documentos exigidos, ou apresentá-los em desacordo com o estabelecido neste Edital.



## **SECRETARIA MUNICIPAL DE EDUCAÇÃO, ESPORTES, CULTURA, TURISMO E JUVENTUDE**

**10.22.** Constatado o atendimento às exigências de habilitação fixadas no Edital, o licitante será declarado vencedor.

**10.23.** As Certidões que não possuírem prazo de validade, somente serão aceitas com data de emissão não superior a 90 (noventa) dias consecutivos de antecedência da data de abertura da sessão desta Concorrência Eletrônica.

### **11. DOS RECURSOS ADMINISTRATIVOS**

11.1 A interposição de recurso referente ao julgamento das propostas, à habilitação ou inabilitação de licitantes, à anulação ou revogação da licitação, observará o disposto no art. 165 da Lei Federal Nº 14.133, de 2021 e art. 40 da IN 73/2022.

11.2. O prazo recursal é de 3 (três) dias úteis, contados da data de intimação ou delavratura da ata.

11.3. Quando o recurso apresentado impugnar o julgamento das propostas ou o ato de habilitação ou inabilitação do licitante:

11.3.1. a intenção de recorrer deverá ser manifestada imediatamente, sob pena de preclusão;

11.3.2. o prazo para apresentação das razões recursais será iniciado na data de intimação ou de lavratura da ata de habilitação ou inabilitação;

11.3.3. na hipótese de adoção da inversão de fases prevista no § 1º do art. 17 da Lei Federal Nº 14.133, de 2021, o prazo para apresentação das razões recursais será iniciado na data de intimação da ata de julgamento.

11.4. Os recursos deverão ser encaminhados em campo próprio do sistema.

11.5. O recurso será dirigido à autoridade que tiver editado o ato ou proferido a decisão recorrida, a qual poderá reconsiderar sua decisão no prazo de 3 (três) dias úteis, ou, nesse mesmo prazo, encaminhar recurso para a autoridade superior, a qual deverá proferir sua decisão no prazo de 10 (dez) dias úteis, contado do recebimento dos autos.

11.6. Os recursos interpostos fora do prazo não serão conhecidos.

11.7. O prazo para apresentação de contrarrazões ao recurso demais licitantes será de 3 (três) dias úteis, contados da data da intimação pessoal ou da divulgação da interposição do recurso, assegurada a vista imediata dos elementos indispensáveis à defesa de seus interesses.

11.8. O recurso e o pedido de reconsideração terão efeito suspensivo do ato ou da decisão recorrida até que sobrevenha decisão final da autoridade competente.

11.9. O acolhimento do recurso invalida tão somente os atos insuscetíveis de aproveitamento.

11.10. Os autos do processo permanecerão com vista franqueada aos interessados no endereço constante neste Edital.

### **12. DA REABERTURA DA SESSÃO PÚBLICA**

12.2. A sessão pública poderá ser reaberta:

12.2.1. Nas hipóteses de provimento de recurso que leve à anulação de atos anteriores à realização da sessão pública precedente ou em que seja anulada a própria sessão pública,

## **SECRETARIA MUNICIPAL DE EDUCAÇÃO, ESPORTES, CULTURA, TURISMO E JUVENTUDE**

situação em que serão repetidos os atos anulados e os que dele dependam.

12.2.2. Quando houver erro na aceitação do preço melhor classificado ou quando o licitante declarado vencedor não assinar o contrato, não retirar o instrumento equivalente ou não comprovar a regularização fiscal e trabalhista, nos termos do art. 43, §1º da LC nº 123/2006. Nessas hipóteses, serão adotados os procedimentos imediatamente posteriores ao encerramento da etapa de lances.

12.3. Todos os licitantes remanescentes deverão ser convocados para acompanhar a sessão reaberta.

12.3.1. A convocação se dará por meio do sistema eletrônico ("chat").

### **13. DA ADJUDICAÇÃO E HOMOLOGAÇÃO**

13.1. O objeto da licitação será adjudicado e homologado ao licitante declarado vencedor, por ato da autoridade Competente.

### **14. DA GARANTIA DE EXECUÇÃO**

14.1. Conforme regras constantes da Minuta de Contrato.

### **15. DO TERMO DE CONTRATO OU INSTRUMENTO EQUIVALENTE**

15.1. Após a homologação da licitação, em sendo realizada a contratação, será firmado Termo de Contrato ou emitido instrumento equivalente.

15.2. Os adjudicatários serão convocados eletronicamente por meio do e-mail, para assinar o contrato, nos termos da Minuta de Contrato. Os signatários devem configurar seu correio eletrônico para que os e-mails não sejam direcionados para a caixa de Spam. Uma vez que o contrato for emitido, a convocação se dará imediatamente, devendo o(s) responsável(is) assinar o contrato, no prazo máximo de 03 (três) dias úteis, sob pena de decair o direito à contratação, sem prejuízo da aplicação das sanções cabíveis.

15.2.1. Alternativamente à convocação para comparecer perante o órgão ou entidade para a assinatura do Termo de Contrato ou aceite do instrumento equivalente, a Administração poderá encaminhá-lo para assinatura ou aceite da Adjudicatária, mediante correspondência postal com aviso de recebimento (AR) ou meio eletrônico, para que seja assinado ou aceito no prazo de 05 (cinco) dias úteis, a contar da data de seu recebimento.

15.2.2. No caso de ser indicado signatário sem os devidos poderes para responder e contrair obrigações pela CONTRATADA, serão aplicadas as penalidades previstas neste contrato e na Lei.

15.2.3. A convocação para a assinatura do instrumento contratual ocorre unicamente através do e-mail e telefone informados pela CONTRATADA.

15.2.4. Após envio do contrato para assinaturas, a CONTRATADA deverá assiná-lo no prazo máximo de 3 (três) dias úteis, sob pena de decair o direito à contratação, sem prejuízo da aplicação das sanções cabíveis.

15.2.5. O prazo previsto no subitem anterior poderá ser prorrogado, por igual período, por solicitação justificada do adjudicatário e aceita pela Administração.

15.3. O Aceite da Nota de Empenho ou do instrumento equivalente, emitida à empresa adjudicada,

## **SECRETARIA MUNICIPAL DE EDUCAÇÃO, ESPORTES, CULTURA, TURISMO E JUVENTUDE**

implica no reconhecimento de que:

- referida Nota está substituindo o contrato, aplicando-se à relação de negócios ali estabelecida as disposições da Lei Federal Nº 14.133/2021;
- a contratada se vincula à sua proposta e às previsões contidas no Edital e demais documentos;
- a contratada reconhece que as hipóteses de rescisão são aquelas previstas nos artigos 137, 138 e 139 da Lei Federal Nº 14.133/2021 e reconhece os direitos da Administração previstos nos artigos 79 e 80 da mesma Lei.

15.4. O prazo de vigência da contratação e a possibilidade de sua prorrogação é conforme previsão no instrumento contratual ou no projeto básico.

15.5. Na assinatura do contrato, será exigida a comprovação das condições de habilitação consignadas no edital, que deverão ser mantidas pelo licitante durante a vigência do contrato.

15.6. Na hipótese de o vencedor da licitação não comprovar as condições de habilitação consignadas no edital ou se recusar a assinar o contrato, a Administração, sem prejuízo da aplicação das sanções das demais cominações legais cabíveis a esse licitante, poderá convocar outro licitante, respeitada a ordem de classificação, para, após a comprovação dos requisitos para habilitação, analisada a proposta e eventuais documentos complementares e, feita a negociação, assinar o contrato.

### **16. DO REAJUSTAMENTO E DO REEQUILÍBRIO**

16.1. As regras acerca do reajustamento e do reequilíbrio são as estabelecidas na Minuta de Contrato.

16.2. As solicitações de reajuste e/ou reequilíbrio devem ser enviadas através do e-mail: [chagrandelicitacao@gmail.com](mailto:chagrandelicitacao@gmail.com)

### **17. DO INÍCIO DA EXECUÇÃO E DA FISCALIZAÇÃO**

17.1. Os critérios de recebimento e aceitação do objeto e de fiscalização estão previstos no Projeto Básico.

### **18. DAS OBRIGAÇÕES DA CONTRATANTE E DA CONTRATADA**

18.1. As obrigações da Contratante e da Contratada são as estabelecidas na Minuta de Contrato.

### **19. DO PAGAMENTO**

19.1. As regras acerca do pagamento são as estabelecidas no Projeto Básico.

19.2. Haverá retenção na fonte do imposto de renda – IR em conformidade com a Instrução Normativa Nº 1.234/2012, e suas alterações, da Receita Federal.

19.3. As notas fiscais deverão ser emitidas em observância às regras de retenção dispostas na Instrução Normativa Nº 1.234/2012, e suas alterações, da Receita Federal, sob pena de não aceitação por parte do contratante.

19.4. Juntamente com a Nota Fiscal/Fatura, deverão ser apresentadas cópias dos comprovantes de recolhimento dos encargos previdenciários relativos ao pessoal alocado para o desenvolvimento do objeto do Contrato, sem as quais os pagamentos não serão efetuados.

19.5. Deverá ser respeitado o que determina o Decreto Municipal Nº 028/2023, que regulamenta a retenção do Imposto de Renda incidente na fonte sobre valores pagos pelo Município de Chã Grande a pessoas físicas e jurídicas contratadas para a prestação de bens ou serviços.



## **SECRETARIA MUNICIPAL DE EDUCAÇÃO, ESPORTES, CULTURA, TURISMO E JUVENTUDE**

19.6. Ocorrendo atraso de pagamento por culpa exclusiva da Administração, o pagamento será realizado acrescido de atualização financeira, entre as datas do vencimento e do efetivo pagamento, de acordo com a variação pelo Índice Nacional de Custo da Construção (INCC), ou outro índice que venha substituí-lo, conforme a legislação vigente, acrescido de juros de 1% ao ano.

### **20. DAS INFRAÇÕES ADMINISTRATIVAS E SANÇÕES**

20.1. Comete infração administrativa, nos termos da lei, o licitante que, com dolo ou culpa:

20.1.1. deixar de entregar a documentação exigida para o certame ou não entregar qualquer documento que tenha sido solicitado pela Agente de Contratação/Comissão durante o certame;

20.1.2. Salvo em decorrência de fato superveniente devidamente justificado, não mantiver a proposta em especial quando:

- 20.1.2.1 não enviar a proposta adequada ao último lance ofertado ou após a negociação;
- 20.1.2.2 recusar-se a enviar o detalhamento da proposta quando exigível;
- 20.1.2.3 pedir para ser desclassificado quando encerrada a etapa competitiva;
- 20.1.2.4 deixar de apresentar amostra; ou
- 20.1.2.5 apresentar proposta ou amostra em desacordo com as especificações do edital.

20.1.3. não celebrar o contrato ou não entregar a documentação exigida para a contratação, quando convocado dentro do prazo de validade de sua proposta.

20.1.3.1 recusar-se, sem justificativa, a assinar o contrato ou a ata de registro de preço, ou a aceitar ou retirar o instrumento equivalente no prazo estabelecido pela Administração.

20.1.4. apresentar declaração ou documentação falsa exigida para o certame ou prestar declaração falsa durante a licitação;

20.1.5. fraudar a licitação;

20.1.6. comportar-se de modo inidôneo ou cometer fraude de qualquer natureza, em especial quando:

- 20.1.6.1 induzir deliberadamente a erro no julgamento;
- 20.1.6.2 apresentar amostra falsificada ou deteriorada.

20.1.7 praticar atos ilícitos com vistas a frustrar os objetivos da licitação;

20.1.8 praticar ato lesivo previsto no art. 5º da Lei n.º 12.846, de 2013.

20.2 Com fulcro na Lei nº 14.133, de 2021, a Administração poderá, garantida a prévia defesa, aplicar aos licitantes e/ou adjudicatários as seguintes sanções, sem prejuízo das responsabilidades civil e criminal:

- 20.2.1 advertência;
- 20.2.2 multa;
- 20.2.3 impedimento de licitar e contratar; e
- 20.2.4 declaração de inidoneidade para licitar ou contratar, enquanto perdurarem os motivos determinantes da punição ou até que seja promovida sua reabilitação perante a própria autoridade que aplicou a penalidade.

20.3 Na aplicação das sanções serão considerados:

## **SECRETARIA MUNICIPAL DE EDUCAÇÃO, ESPORTES, CULTURA, TURISMO E JUVENTUDE**

- 20.3.1 a natureza e a gravidade da infração cometida.
- 20.3.2 as peculiaridades do caso concreto;
- 20.3.3 as circunstâncias agravantes ou atenuantes;
- 20.3.4 os danos que dela provierem para a Administração Pública;
- 20.3.5 a implantação ou o aperfeiçoamento de programa de integridade, conforme normas e orientações dos órgãos de controle.

20.4 A multa será recolhida em percentual de 0,5% a 30% incidente sobre o valor do contrato licitado, recolhida no prazo máximo de **10 (dez) dias úteis**, a contar da comunicação oficial.

20.4.1 Para as infrações previstas nos subitens 20.1.1, 20.1.2 e 20.1.3, a multa será de 0,5% a 15% do valor do contrato licitado.

20.4.2 Para as infrações previstas nos subitens 20.1.4, 20.1.5, 20.1.6, 20.1.7 e 20.1.8, a multa será de 15% a 30% do valor do contrato licitado.

22.5 As sanções de advertência, impedimento de licitar e contratar e declaração de inidoneidade para licitar ou contratar poderão ser aplicadas, cumulativamente ou não, à penalidade de multa.

20.6 Na aplicação da sanção de multa será facultada a defesa do interessado no prazo de 15 (quinze) dias úteis, contado da data de sua intimação.

20.7 A sanção de impedimento de licitar e contratar será aplicada ao responsável em decorrência das infrações administrativas relacionadas nos subitens 20.1.1, 20.1.2 e 20.1.3, quando não se justificar a imposição de penalidade mais grave, e impedirá o responsável de licitar e contratar no âmbito da Administração Pública direta e indireta do ente federativo a qual pertencer o órgão ou entidade, pelo prazo máximo de 3 (três) anos.

20.8 Poderá ser aplicada ao responsável a sanção de declaração de inidoneidade para licitar ou contratar, em decorrência da prática das infrações dispostas nos subitens 20.1.4, 20.1.5, 20.1.6, 20.1.7 e 20.1.8, bem como pelas infrações administrativas previstas nos subitens 20.1.1, 20.1.2 e 20.1.3 que justifiquem a imposição de penalidade mais grave que a sanção de impedimento de licitar e contratar, cuja duração observará o prazo previsto no art. 156, §5º, da Lei Federal Nº 14.133/2021.

20.9 A recusa injustificada do adjudicatário em assinar o contrato ou a ata de registro de preço, ou em aceitar ou retirar o instrumento equivalente no prazo estabelecido pela Administração, descrita no subitem 19.1.3, caracterizará o descumprimento total da obrigação assumida e o sujeitará às penalidades e à imediata perda da garantia de proposta em favor do órgão ou entidade promotora da licitação, nos termos do art. 45, §4º da IN SEGES/ME n.º 73, de 2022.

20.10 A apuração de responsabilidade relacionadas às sanções de impedimento de licitar e contratar e de declaração de inidoneidade para licitar ou contratar demandará a instauração de processo de responsabilização a ser conduzido por comissão composta por 2 (dois) ou mais servidores estáveis, que avaliará fatos e circunstâncias conhecidos e intimará o licitante ou o adjudicatário para, no prazo de 15 (quinze) dias úteis, contado da data de sua intimação, apresentar defesa escrita e especificar as provas que pretenda produzir.

20.11 Caberá recurso no prazo de 15 (quinze) dias úteis da aplicação das sanções de advertência, multa e impedimento de licitar e contratar, contado da data da intimação, o qual será dirigido à autoridade que tiver proferido a decisão recorrida, que, se não a reconsiderar no prazo de 5 (cinco) dias úteis, encaminhará o recurso com sua motivação à autoridade superior, que deverá proferir sua decisão no prazo máximo de 20 (vinte) dias úteis, contado do recebimento dos autos.

## **SECRETARIA MUNICIPAL DE EDUCAÇÃO, ESPORTES, CULTURA, TURISMO E JUVENTUDE**

20.12 Caberá a apresentação de pedido de reconsideração da aplicação da sanção de declaração de inidoneidade para licitar ou contratar no prazo de 15 (quinze) dias úteis, contado da data da intimação, e decidido no prazo máximo de 20 (vinte) dias úteis, contado do seu recebimento.

20.13 O recurso e o pedido de reconsideração terão efeito suspensivo do ato ou da decisão recorrida até que sobrevenha decisão final da autoridade competente.

20.14 A aplicação das sanções previstas neste edital não exclui, em hipótese alguma, a obrigação de reparação integral dos danos causados.

### **21. DA IMPUGNAÇÃO AO EDITAL E DO PEDIDO DE ESCLARECIMENTO**

21.1. Até 03 (três) dias úteis antes da data designada para a abertura da sessão pública, qualquer pessoa poderá impugnar este Edital.

21.2. A impugnação poderá ser realizada por forma eletrônica, pelo e-mail: [chagrandelicitacao@gmail.com](mailto:chagrandelicitacao@gmail.com), através do sistema no site <https://www.licitanet.com.br/processos.html>

21.3. Caberá a Agente de Contratação, auxiliado pelos responsáveis pela elaboração deste Edital e demais documentos, decidir sobre a impugnação no prazo de até dois dias úteis contados da data de recebimento da impugnação.

21.4. Acolhida a impugnação, será definida e publicada nova data para a realização do certame.

21.5. Os pedidos de esclarecimentos referentes a este processo licitatório deverão ser enviados a Agente de Contratação, até 03 (três) dias úteis anteriores à data designada para abertura da sessão pública, deverão ser realizados por forma eletrônica através do sistema.

21.6. A Agente de Contratação responderá aos pedidos de esclarecimentos no prazo de dois dias úteis, contado da data de recebimento do pedido, e poderá requisitar subsídios formais aos responsáveis pela elaboração do edital e dos demais documentos.

21.7. As impugnações e pedidos de esclarecimentos não suspendem os prazos previstos no certame.

21.7.1. A concessão de efeito suspensivo à impugnação é medida excepcional e deverá ser motivada pela Agente de Contratação, nos autos do processo de licitação.

21.8. As respostas aos pedidos de esclarecimentos serão divulgadas pelo sistema e vincularão os participantes e a administração.

### **22. DOS RECURSOS ORÇAMENTÁRIOS**

22.1 A Contratação do Objeto do presente Edital está orçada em R\$ **476.726,27 (Quatrocentos e setenta e seis mil, setecentos e vinte e seis reais e vinte e sete centavos)**.

22.2 Os Créditos orçamentários destinados ao custeio das despesas decorrentes da **execução dos Serviços**, Objeto desta Licitação são oriundos da seguinte dotação orçamentária a seguir especificada, consignada no Orçamento do Município de Chã Grande para o exercício de 2024, abaixo discriminada:

**Órgão:** 5000 – Secretaria de Educação, Esportes, Cultura, Turismo e Juventude

**Unidade:** 5002 – Fundeb

**Atividade:** 12.361.1206.1.31 – Construção, Reforma e/ou Ampliação de Unidades Escolares

**Elemento de Despesa:** (700) - 4.4.90.51.00 – Obras e Instalações.



## **SECRETARIA MUNICIPAL DE EDUCAÇÃO, ESPORTES, CULTURA, TURISMO E JUVENTUDE**

### **23. DAS DISPOSIÇÕES GERAIS**

23.1. Da sessão pública da Concorrência divulgar-se-á Ata da sessão no sistema eletrônico.

23.2. Não havendo expediente ou ocorrendo qualquer fato superveniente que impeça a realização do certame na data marcada, a sessão será automaticamente transferida para o primeiro dia útil subsequente, no mesmo horário anteriormente estabelecido, desde que não haja comunicação em contrário, pela Agente de Contratação.

23.3. Todas as referências de tempo no Edital, no aviso e durante a sessão pública observarão o horário de Brasília – DF.

23.4. Poderá ser utilizado certificado digital para a assinatura dos documentos, conforme a Lei Nº 14.063 de 23/09/2020.

23.5. As normas disciplinadoras da licitação serão sempre interpretadas em favor da ampliação da disputa entre os interessados, desde que não comprometam o interesse da Administração, o princípio da isonomia, a finalidade e a segurança da contratação.

23.6. Os licitantes devem estar cientes das condições para participação no certame e assumir a responsabilidade pela autenticidade de todos os documentos apresentados.

23.7. Na contagem dos prazos estabelecidos neste Edital e demais documentos, excluir-se-á o dia do início e incluir-se-á o do vencimento. Só se iniciam e vencem os prazos em dias e horário de expediente na Administração.

23.8. O desatendimento de exigências formais não essenciais não importará o afastamento do licitante, desde que seja possível o aproveitamento do ato, observados os princípios da isonomia e do interesse público.

23.9. Em caso de divergência entre disposições deste Edital ou demais peças que compõem o processo, prevalecerá as deste Edital.

23.10. O edital estará à disposição dos interessados na internet, no endereço eletrônico: <https://www.licitanet.com.br> e <http://transparencia.chagrande.pe.gov.br/app/pe/cha-grande/1/quadro-de-avisos/284>

23.11. O licitante é responsável pela fidelidade e legitimidade das informações prestadas e dos documentos apresentados em qualquer fase desta licitação. A falsidade de qualquer documento apresentado ou a inverdade das informações nele contidas implicará na imediata desclassificação ou inabilitação do licitante, ou a rescisão contratual, sem prejuízo das sanções administrativas, civis e penais cabíveis.

23.12. Na análise da documentação e no julgamento das Propostas Comerciais, a agente de contratação poderá, a seu critério, solicitar o assessoramento técnico de órgãos ou de profissionais especializados.

23.13. A agente de contratação, no interesse da Administração, poderá adotar medidas saneadoras, durante o certame, e relevar omissões e erros formais, observadas na documentação e proposta, desde que não contrariem a legislação vigente, sendo possível a promoção de diligências junto aos licitantes, destinadas a esclarecer a instrução do processo, conforme disposto no § 2º, do art. 59 e art. 64 da Lei Federal Nº 14.133/2021.

23.14. Toda comunicação oficial ocorrerá no campo próprio do Sistema eletrônico (Avisos/Esclarecimentos/Impugnações), por e-mail ou publicação nos Diários Oficiais/Jornais de

## **SECRETARIA MUNICIPAL DE EDUCAÇÃO, ESPORTES, CULTURA, TURISMO E JUVENTUDE**

Grande Circulação, nos termos da legislação.

23.15. A participação do licitante nesta licitação implica no conhecimento integral dos termos e condições inseridas neste edital, bem como das demais normas legais que disciplinam a matéria.

23.16. É vedada a subcontratação de pessoa física ou jurídica se aquela e/ou seus dirigentes mantiverem vínculo de natureza técnica, comercial, econômica, financeira, trabalhista ou civil com dirigente do órgão ou entidade contratante ou com agente público que desempenhe função na licitação ou atue na fiscalização ou na gestão do contrato, ou se deles forem cônjuge, companheiro ou parente em linha reta, colateral, ou por afinidade, até o terceiro grau.

23.17. A presente licitação não importa, necessariamente, em contratação, podendo a Secretaria de Educação, Esportes, Cultura, Turismo e Juventude do Município de Chã Grande revogá-la, no todo ou em parte, por razões de interesse público, derivadas de fato superveniente comprovado, ou anulá-la por ilegalidade, de ofício ou por provocação, mediante ato escrito e fundamentado, disponibilizado no sistema para conhecimento dos licitantes.

23.18. Para atender a seus interesses, a Secretaria de Educação, Esportes, Cultura, Turismo e Juventude do Município de Chã Grande poderá alterar quantitativos, sem que isto implique alteração dos preços unitários ofertados, obedecidos os limites estabelecidos no art. 125, da Lei Federal Nº 14.133/2021.

23.19. A Secretaria de Educação, Esportes, Cultura, Turismo e Juventude do Município de Chã Grande poderá prorrogar, por conveniência exclusiva, a qualquer tempo, os prazos para recebimento das propostas ou para sua abertura.

23.20. O foro designado para julgamento de quaisquer questões judiciais resultantes deste Edital será o da Comarca de Gravatá/PE.

23.21. Integram este Edital, para todos os fins e efeitos, os seguintes anexos:

**ANEXO I – Estudo Técnico Preliminar;**

**ANEXO II – Memorial Descritivo e Especificações Técnicas;**

**ANEXO III – Lote I – Planilha Orçamentária Escola Municipal Santa Luzia;**

**ANEXO IV – Lote I - Memória de Cálculo Escola Municipal Santa Luzia;**

**ANEXO V – Lote I – Cronograma Físico-Financeiro Escola Municipal Santa Luzia;**

**ANEXO VI – Lote I – Composição do BDI Escola Municipal Santa Luzia;**

**ANEXO VII – Lote I – Peça Gráfica Escola Municipal Santa Luzia;**

**ANEXO VIII – Lote II – Planilha Orçamentária Escola Municipal Laerte Pedrosa;**

**ANEXO IX – Lote II – Composições de Preços Escola Municipal Laerte Pedrosa;**

**ANEXO X – Lote II – Memória de Cálculo Escola Municipal Laerte Pedrosa;**

**ANEXO XI – Lote II – Cronograma Físico-Financeiro Escola Municipal Laerte Pedrosa;**

**ANEXO XII – Lote II – Composição do BDI Escola Municipal Laerte Pedrosa;**

**ANEXO XIII – Lote II – Peça Gráfica Escola Municipal Laerte Pedrosa;**

**ANEXO XIV – Modelo de Proposta de Preços;**

**ANEXO XV - Modelo de Declaração do Cumprimento do disposto no Inciso XXXIII do Art. 7º da CF;**

**ANEXO XVI - Modelo de Declaração de Pleno Conhecimento e Atendimento às Exigências de Habilitação;**

**ANEXO XVII – Modelo de Declaração de Inexistência de Fato Superveniente Impeditivo à Habilitação;**

**ANEXO XVIII - Modelo Declaração de Elaboração Independente de Proposta;**

**ANEXO XIX - Modelo de Declaração de Enquadramento como Microempresa ou Empresa de Pequeno Porte;**

**ANEXO XX - Modelo de Declaração sócio ou diretor de que não ocupa cargo ou função de**



**SECRETARIA MUNICIPAL DE EDUCAÇÃO, ESPORTES, CULTURA, TURISMO E JUVENTUDE**

chefia, assessoramento ou função de confiança, no Município de Chã Grande;  
ANEXO XXI – Minuta de Contrato;  
ANEXO XXII – Modelo de Declaração de Retenções Tributárias.

Chã Grande – PE, 15 de abril de 2024.

**José Henrique da Silva**  
**Secretário Municipal de Infraestrutura**  
**Matrícula 346923**







## **SECRETARIA MUNICIPAL DE EDUCAÇÃO, ESPORTES, CULTURA, TURISMO E JUVENTUDE**

### **ANEXO I - ESTUDO TÉCNICO PRELIMINAR**

**Objeto:** Contratação de empresa de engenharia para reforma e requalificação da Escola Municipal Santa Luzia, na Vila Santa Luzia e da Escola Municipal Laerte Pedrosa, Sítio Mangueira, na zona Rural do Município de Chã Grande.

#### **1) INTRODUÇÃO**

Este documento apresenta estudos técnicos preliminares basilares à elaboração de projeto Básico referente aos serviços para **“Contratação de empresa de engenharia para reforma e requalificação da Escola Municipal Santa Luzia, na Vila Santa Luzia e da Escola Municipal Laerte Pedrosa, Sítio Mangueira, na zona Rural do Município de Chã Grande”**.

#### **2) DESENVOLVIMENTO**

##### **I - NECESSIDADE DA CONTRATAÇÃO**

A Secretaria Municipal de Educação, Esportes, Cultura, Turismo e Juventude de Chã Grande irá abrir licitação na modalidade Concorrência Eletrônica, onde estará se empenhando para oferecer serviços de infraestrutura, solucionar os problemas que os prédios atualmente possuem.

As obras contempladas neste projeto serão executadas na Escola Laerte Pedrosa de Melo, localizada no Sítio Mangueira, e na Escola Santa Luzia, localizada na Vila Santa Luzia, e irão abranger os serviços de reforma e requalificação.

Com estes serviços executados, serão oferecidas aos alunos e funcionários melhores condições de uso, acessibilidade, condições de higiene e segurança, além de inúmeros benefícios a comunidade escolar.

a) META I – Abertura de Processo Licitatório para execução dos serviços.

Assim, a contratação, para cumprimento da META I, evidencia na necessidade de se elaborar o orçamento juntamente com sua memória de cálculo, plantas e projeto básico. Em vista disso, esse Estudo Técnico Preliminar focará no exame da viabilidade e da razoabilidade da contratação de empresa para execução dos serviços do objeto acima descritos.

Na requerida contratação, os serviços não são considerados “comuns”, pois não se enquadram na classificação nos termos do parágrafo único, do artigo 1º, da Lei 10.520, de 2002, tratando-se de contratação de obra de engenharia.

##### **II – ÁREA REQUISITANTE**

A unidade requisitante do presente Estudo Preliminar é a Secretaria Municipal de Infraestrutura, sendo também a gestora dos recursos destinados aos serviços bem como da obra.

##### **III – REQUISITOS DA CONTRATAÇÃO**

O objeto a ser licitado, pelas suas características e com base nas justificativas acima mencionadas, se dará por meio de licitação, na modalidade Concorrência Eletrônica, onde estará se empenhando para oferecer serviços de infraestrutura, solucionar os problemas que os prédios atualmente possuem.

As obras contempladas neste projeto serão executadas na Escola Laerte Pedrosa de Melo, localizada no Sítio Mangueira, e na Escola Santa Luzia, localizada na Vila Santa Luzia, e irão abranger os serviços de reforma e requalificação.

## **SECRETARIA MUNICIPAL DE EDUCAÇÃO, ESPORTES, CULTURA, TURISMO E JUVENTUDE**

Com estes serviços executados, serão oferecidas aos alunos e funcionários melhores condições de uso, acessibilidade, condições de higiene e segurança, além de inúmeros benefícios a comunidade escolar.

Os serviços serão prestados por empresa especializada, devidamente regulamentada e autorizada pelos órgãos competentes, em conformidade pela legislação vigente e padrões de sustentabilidade exigidos nesse instrumento e no Projeto Básico.

A prestação dos serviços de engenharia não gera vínculo empregatício entre os empregados da contratada e a administração pública, vedando-se qualquer relação entre eles que caracterize pessoalidade e subordinação direta.

### **IV – LEVANTAMENTO DE MERCADO**

Não é o caso da contratação em tela, tendo em vista a natureza do objeto, pois há no mercado Nacional diversas empresas de engenharia para realização de obras e serviços por preço unitário, o que possibilita ampla concorrência e vantagens à administração pública, propiciando transparência e legalidade para requerida contratação.

Assim, será elaborada pela equipe técnica responsável pelo planejamento da licitação planilha orçamentária acompanhada de sua memória de cálculo onde sejam discriminados os valores unitários estimados de todos os materiais e serviços que serão aplicados na contratação, projeto básico e plantas.

Vale ressaltar que a referência da planilha orçamentária baseada nas tabelas SINAPI-PE e ORSE supre a pesquisa de preços de mercado, conforme Decreto Federal nº 7.983, de 08 de abril de 2013 e publicação “Orientações para elaboração de planilhas orçamentárias públicas – TCU”.

### **V – DESCRIÇÃO DA SOLUÇÃO COMO UM TODO**

Contratação de Empresa de Engenharia para Reforma e Requalificação da Escola Laerte Pedrosa de Melo, localizada no Sítio Mangueira, e da Escola Santa Luzia, localizada na Vila Santa Luzia, ambas no município de Chã Grande, encontra-se delimitada neste Estudo Técnico Preliminar (ETP) a partir dos seguinte requisitos:

- a) Definição do local dos serviços: Sítio Mangueira e Vila Santa Luzia, ambas no município de Chã Grande/PE;
- b) Definição dos serviços a serem executados: Após levantamentos verificou-se que os serviços a serem contratados serão, em suma, reforma e requalificação das escolas citadas;
- c) A definição da metodologia executiva é adotada, obrigatoriamente, de acordo com as normas técnicas vigentes. Para cada serviço, existe uma metodologia especial. Portanto, essas definições estarão pormenorizadas no Projeto Básico elaborado pela equipe técnica.
- d) Sobre a definição do prazo da obra estima-se que o prazo de execução seja de 04 (quatro) meses podendo ser prorrogado de acordo a Lei Federal nº 14.133/2021.
- e) Definição das unidades de medida para quantificação dos serviços e delimitação dos preços unitários deverá estar explicitados na planilha orçamentária, cujos quantitativos foram obtidos por meio de levantamento de dados com vistas às necessidades da obra a ser executada.
- f) Facultar, à contratada, a possibilidade de visita técnica para conhecimento do local onde serão executados os serviços, dos acessos disponíveis, da logística de transporte, e de todas as dificuldades que possam interferir na execução dos serviços.

### **VI – ESTIMATIVA DAS QUANTIDADES**

O custo estimado das quantidades será obtido mediante informações coletadas nas bases oficiais das tabelas SINAPI-PE e ORSE, e constarão informados na memória de cálculo.

### **VII – ESTIMATIVA DO VALOR DA CONTRATAÇÃO**

## **SECRETARIA MUNICIPAL DE EDUCAÇÃO, ESPORTES, CULTURA, TURISMO E JUVENTUDE**

O custo foi verificado após a realização dos projetos, onde a equipe técnica concluiu que seria mais eficiente, em respeito ao interesse público, elaborar um orçamento para a obra com a descrição dos serviços a serem executados através das tabelas SINAPI-PE e ORSE, para melhor atender aos importantes requisitos preconizados pelo ordenamento jurídico brasileiro, com sua precificação devidamente justificada na Memória de Cálculo, concluindo ser tecnicamente e economicamente viável a execução indireta dos serviços.

### **VIII – JUSTIFICATIVAS PARA O PARCELAMENTO OU NÃO DA CONTRATAÇÃO**

O não parcelamento das obras é mais satisfatório do ponto de vista de eficiência técnica, por manter a qualidade do investimento, haja vista que o gerenciamento permanece o tempo todo a cargo de um mesmo administrador, oferecendo um maior nível de controle pela Administração na execução das obras e serviços, cumprimento de cronograma e observância de prazos com a concentração da responsabilidade da construção e garantia dos resultados.

Ressalta-se que em obras com serviços inter-relacionados, o atraso em uma etapa construtiva implica em atraso nas demais etapas, ocasionando aumento de custo e comprometimento dos marcos intermediário e final de entrega da obra. Pelas razões expostas, recomenda-se que a contratação não seja parcelada, por não ser vantajoso para a administração pública ou representar prejuízo ao conjunto ou ao complexo do objeto a ser contratado.

### **IX – CONTRATAÇÃO CORRELATADAS E/OU INTERDEPENDENTES**

Durante a etapa de planejamento da contratação, foi definido que a adjudicação do objeto será feita a uma única empresa vencedora, uma vez que as licitantes deverão apresentar atestados de capacidade técnica para a realização do objeto a ser contratado.

### **X – ALINHAMENTO COM O PLANEJAMENTO**

Os serviços objeto dessa contratação serão financiados com recursos próprios do município.

### **XI – RESULTADOS PRETENDIDOS**

Com a realização das obras, serão oferecidas aos alunos e funcionários melhores condições de uso, acessibilidade, condições de higiene e segurança, além de inúmeros benefícios a comunidade escolar.

### **XII – PROVIDÊNCIAS A SEREM ADOTADAS**

A administração tomará as seguintes providências logo após a assinatura do contrato:

- Definição dos servidores que farão parte da equipe de fiscalização das obras;
- Indicar servidores devidamente capacitados para exercer a fiscalização;
- Acompanhamento rigoroso das ações previstas nos projetos apresentados para a realização das adequações e melhorias no objeto a ser contratado.

### **XIII – IMPACTOS AMBIENTAIS E MEDIDAS DE TRATAMENTO**

O projeto seguirá as normativas ambientais, conforme dispõem as resoluções do Conselho Nacional do Meio Ambiente (CONAMA) nº 001/1986 e nº 237/1997 e da Lei nº 6.938/1981.

Os serviços de reforma e requilificação e correlacionados, seguirão as determinações constantes no Projeto Básico.

A contratada deverá, ainda, respeitar as Normas Brasileiras (NBR) publicadas pela ABNT.





## **SECRETARIA MUNICIPAL DE EDUCAÇÃO, ESPORTES, CULTURA, TURISMO E JUVENTUDE**

### **XIV – ANÁLISE DE RISCO**

Não foram identificados riscos substanciais a fora os comuns a toda contratação semelhante, tais como: a inexecução total ou parcial do ajuste pactuado; o não cumprimento de obrigações, especificações, projetos e prazos; bem como a ocorrência de caso fortuito ou de força maior.

Entende-se que as ações, de iniciativa da Administração, necessárias para reduzir a ocorrência dos riscos identificados, já estão previstas nos normativos aos quais à contratação do presente serviço deverá estar devidamente fundamentada, representadas pelas sanções administrativas a serem definidas, observando-se os aspectos e características do seu objeto.

### **XV – DECLARAÇÃO DE VIABILIDADE (OU NÃO) DA CONTRATAÇÃO**

Com base nas especificações e requisitos da solução escolhida que melhor atende aos interesses e as necessidades da Administração, bem como considerando os elementos obtidos nos estudos preliminares realizados, avalia-se viável a contratação pretendida.

Em anexo, elementos que instruem o presente Estudo Técnico Preliminar.

Chã Grande-PE, 15 de abril de 2024.

**Leonardo Menezes de Sá**  
**Engenheiro Civil**  
**CREA/PE: 029.936**

**Chã Grande**  
20-12-1963 20-12-1983

## PREFEITURA MUNICIPAL DE CHÃ GRANDE

Prefeito

**Diogo Alexandre Gomes Neto**

## PROCONSULT - PRONTO CONSULTORIA E SERVIÇOS TÉCNICOS DE ENGENHARIA LTDA

Engenheiro responsável

**LEONARDO MENEZES DE SÁ - CREA 29.936 - D/PE**

### INTRODUÇÃO

O presente projeto destina-se à orientação para a Reforma e Requalificação das seguintes escolas da rede municipal:

- Escola Laerte Pedrosa – Sítio Mangueira;
- Escola Santa Luzia – Vila de Santa Luzia.

### OBJETIVO DO DOCUMENTO

O memorial descritivo, como parte integrante de um projeto executivo, tem a finalidade de caracterizar criteriosamente todos os materiais e componentes envolvidos, bem como toda a sistemática construtiva utilizada. Tal documento relata e define integralmente o projeto executivo e suas particularidades.

Constam do presente memorial descritivo a descrição dos elementos constituintes do **projeto arquitetônico**, com suas respectivas sequências executivas e especificações. Constam também do Memorial a citação de leis, normas, decretos, regulamentos, portarias, códigos referentes à construção civil, emitidos por órgãos públicos federais, estaduais e municipais, ou por concessionárias de serviços públicos.

**PRONTO CONSULTORIA E ENGENHARIA LTDA**

Rua Caio Pereira, n. 331, Cx pst 23, Bairro Encruzilhada, Recife, PE, CEP 52.041-017, Fone: 81-9.9963.8941  
Email: prontoceng@gmail.com; CNPJ: 10.272.663/0001-19



**Leonardo Menezes de Sá**  
CREA / PE: 029.936  
Resp. Técnico

## APRESENTAÇÃO

---

O Projeto Básico foi elaborado em volume único, compreendendo os seguintes tópicos:

1. Memorial Descritivo;
2. Especificações Técnicas;
3. Dimensionamento;
4. Memória de cálculo do orçamento;
5. Planilha de orçamento;
6. Cronograma Físico Financeiro;
7. Peças Gráficas.



## DADOS DO MUNICÍPIO

---

Sede do Município de Chã Grande tem população de aproximadamente 11.000 habitantes.

O município de Chã Grande está localizado na mesorregião Mata e na Microrregião Vitória de Santo Antão do Estado de Pernambuco, limitando-se a norte com Gravatá, a sul com Amaraji e Primavera, a leste com pombos e a oeste com Gravatá. A área municipal ocupa 83,4 km<sup>2</sup> e representa 0,08% do Estado de Pernambuco e está inserido nas Folhas SUDENE Vitória de Santo Antão (sc25-v-a-ii) na escala 1:100.000.

A sede do município tem uma altitude aproximada de 470,0 metros e coordenadas geográficas 08 graus 14 minutos 18 segundos de latitude sul e 35 graus.27 minutos 42 segundos de longitude oeste, distando 79,9 km da capital, cujo acesso é feito pela rodovia pavimentada BR-232 e PE-071.

O município foi criado em 20 de novembro de 1963, pela Lei Estadual No 4.961, tendo sido desmembrado do município de Gravatá, sendo formado pelos distritos Chã Grande-Sede e Santa Luzia.

De acordo com o censo 2000 do IBGE, a população residente total é de 18.407 habitantes, sendo 11.736 (63,8%) na zona urbana e 6.671 (36,2%) na zona rural. Os habitantes do sexo masculino totalizam 9.236 (50,2%) enquanto que do feminino totalizam 9.171 (49,8%), resultando numa densidade demográfica de 219,87 hab/km<sup>2</sup>.

A rede de saúde se compõe de 01 hospital, 22 leitos, 05 ambulatórios e 17 Agentes de Saúde Comunitária. A taxa de mortalidade infantil, segundo dados da DATASUS é de 79,05 para cada mil crianças.

Na área de educação, o município possui 36 estabelecimentos de ensino

fundamental com 6.510 alunos matriculados e 02 de ensino médio com 814 alunos matriculados. A rede de ensino totaliza 102 salas de aula, sendo 06 da rede estadual, 92 da municipal e 04 particulares.

Dos 4.635 domicílios particulares permanentes, 2.222 (47,9%) são abastecidos pela rede geral de água, 1.580 (34,10%) são atendidos por poços ou fontes naturais e 833 (18,0%) por outras formas de abastecimento. A coleta de lixo urbano atende 2.124 (45,8%) domicílios.

Os gastos sociais per capita são R\$41,00 em educação e cultura, R\$18,00 em habitação e urbanismo, R43,00 em saúde e saneamento e R\$6,00 em assistência e previdência social (2000).

A economia formal do município se compõe basicamente da indústria de transformação, gerando 03 empregos em 02 estabelecimentos, do setor de serviços industriais de utilidade pública com 11 empregos em 01 estabelecimento, do setor de comércio que gera 61 empregos em 4922 estabelecimentos, do setor de serviços que gera 97 empregos em 11 estabelecimentos, do setor de Administração Pública, com 365 empregos em 01 estabelecimentos e os setores de Agropecuária, Extrativismo Vegetal, Caça e Pesca, que geram 562 empregos em 44 estabelecimentos.

O Índice de Desenvolvimento Humano Municipal-IDH-M- é de 0,612. Este índice situa o município em 10o no ranking estadual e em 4441o no nacional.

O Índice de Exclusão Social, que é construído por 07 (sete) indicadores (pobreza, emprego formal, desigualdade, alfabetização, anos de estudo, concentração de jovens e violência) é de 0,334 ocupando a 90a colocação no ranking estadual e a 4494a no nacional.

## DIAGNÓSTICO DA SITUAÇÃO ATUAL

Este memorial tem como objetivo complementar e/ou esclarecer as informações contidas no Projeto Arquitetônico e nas planilhas quantitativas.

A proposta de reforma e requalificação aqui listada e apresentada em projeto foi sintetizada a partir de vistoria "in loco", levantamentos expeditos e fotográficos e recomendações das Normas para Projetos Físicos;

Será responsabilidade da Prefeitura Municipal de Chã Grande, PE a elaboração e conclusão do processo licitatório e a fiel execução e acompanhamento das obras.

Apresentaremos a seguir a solução técnica adotada, procedimentos e definições dos termos técnicos utilizados no decorrer da obra, visando à perfeição do serviço acabado.

## PROCESSO CONSTRUTIVO

As presentes especificações técnicas visam estabelecer condições gerais para a obra de Reforma.

A referida obra deverá ser executada de acordo com as Especificações Técnicas e Normas de Execução de Serviços determinadas pela ABNT.

As modificações que possam haver no decorrer da obra serão acertadas e discutidas entre as partes. Pequenos serviços não relacionados nestas especificações, mas que o bom senso e a boa técnica recomendam sua execução deverá ser realizado.



## **PLACA DE OBRA**

A CONTRATADA deverá fornecer e instalar 1 (uma) placa de obra conforme nas dimensões 2,50x2,00m, conforme o modelo do Governo Federal na frente de cada escola. A CONTRATADA deverá solicitar junto a Prefeitura Municipal de Chã Grande o modelo da Placa de Obra referente a obra que será realizada, executando-a conforme o Projeto Específico fornecido.

A empresa também deverá instalar às suas expensas as placas identificadoras da empresa e demais placas exigidas pela legislação.

## **DEMOLIÇÕES**

### **Descrição:**

Execução da demolição de alvenarias de tijolos furados conforme projeto arquitetônico.

### **Recomendações:**

Deverão ser tomadas medidas adequadas para proteção contra danos aos operários, aos transeuntes e observadas as prescrições da Norma Regulamentadora NR 18 - Condições de Trabalho na Indústria da Construção (MTb). Uso de mão-de-obra habilitada. Página 7 de 93 Uso obrigatório de Equipamento de Proteção Individual (EPI).

### **Procedimentos para execução:**

Demolir as alvenarias apontadas no projeto, no horário adequado conforme combinado com a administração do Fórum e a fiscalização, carregar, transportar e descarregar o entulho em local apropriado e licenciado ambientalmente para esta atividade. Objetos pesados ou volumosos devem ser removidos mediante o emprego de dispositivos mecânicos, ficando proibido o lançamento em queda livre de qualquer material.

### **Unidade de medição:**

Para fins de recebimento, a unidade de medição é o metro cúbico.

## **ESCAVAÇÃO MANUAL DE VALA COM PROFUNDIDADE MENOR OU IGUAL A 1,30 M. AF\_03/2016**

### **Conteúdo do Serviço**

- 1) Os coeficientes de consumo não incluem o transporte do material escavado e o escoramento da vala.
- 2) Escavação de material de 1ª categoria (qualquer tipo de solo, exceto rocha) executada manualmente.
- 3) Em presença de água, considerar aumento nos coeficientes de consumo de até 20%.

### **Critério de Medição**

- 1) Volume medido no corte.

### **Normas Técnicas**

- 1) NR18 01 1950 - Condições e meio ambiente de trabalho na indústria da construção -18.13 - Medidas de proteção contra quedas de altura.

### **Recomendações Diversas:**

- 1) Na escavação efetuada nas proximidades de prédios ou vias públicas, serão empregados métodos de trabalho que evitem ocorrências de qualquer perturbação oriundas dos fenômenos de deslocamento, tais como:
  - escoamento ou ruptura do terreno das fundações,
  - descompressão do terreno da fundação,
  - descompressão do terreno pela água.
- 2) Para efeito de escavação, os materiais são classificados em três categorias, como segue:
  - material de 1ª categoria: em teor, na unidade de escavação em que se

apresenta, compreende a terra em geral, piçarra ou argila, rochas em adiantado estado de decomposição e seixos, rolados ou não, com diâmetro máximo de 15 cm;

- material de 2ª categoria: compreende a rocha com resistência à penetração mecânica inferior à do granito;

- material de 3ª categoria: compreende a rocha com resistência à penetração mecânica igual ou superior à do granito.

### **REATERRO MANUAL APILOADO COM SOQUETE. AF\_10/2017**

#### **Conteúdo do Serviço**

Mão-de-obra para lançamento do material, espalhamento em camadas e apiloamento manual.

#### **Critério de Medição**

1) Volume medido pela camada acabada.

#### **Procedimento Executivo**

1) Iniciar o aterro sempre no ponto mais baixo, em camadas horizontais superpostas em camadas de 0,20 a 0,40 m de espessura.

2) Prever o caimento lateral ou longitudinal para rápido escoamento das águas pluviais, evitando-se o seu acúmulo em qualquer ponto.

3) O apiloamento do solo é realizado com soquete de 30 kg, golpeando aproximadamente 50 vezes por metro quadrado, a uma altura média de queda de 50 cm.

4) Observar a umidade de compactação do solo.

#### **Normas Técnicas**

1) NBR12266 04 1992 - Projeto e execução de valas para assentamento de tubulação de água, esgoto ou drenagem urbana.

### **FUNDAÇÃO**



**LASTRO DE CONCRETO MAGRO, APLICADO EM PISOS OU RADIERS,  
ESPESSURA DE 5CM.**

O item consiste nos serviços de aplicação de lastro de concreto magro, necessários para a execução de concretagem de parte das fundações da mureta, conforme detalhe especificado em projeto.

**Medição e pagamento**

O item será medido em metros cúbicos (m<sup>3</sup>), conforme quantitativo efetivamente aplicado.

**SUPERESTRUTURA/ELEVAÇÕES**

**CONCRETAGEM DE PILARES, FCK = 25 MPA**

O concreto dos pilares deverá ser lançado às formas quando estas estiverem travadas e aprumadas, tomando-se o cuidado de não lançar acima de 2m provocando segregação do concreto, prejudicando a resistência e consequente durabilidade.

A vibração deverá obedecer ao critério de aparência de nata na superfície, momento no qual deverá ser paralisada naquele ponto. Os vibradores deverão ter o diâmetro de 35 a 38 mm no máximo.

A concretagem dos pilares deverá ser feita através de BALDES içados por carretilhas.

**- Ensaio de Compressão**

Deverão ser retirados corpos de prova para ensaio e verificação da resistência final (Fck), especificado em projeto do concreto utilizado nas vigas e lajes.

Estes ensaios de resistência a compressão do concreto lançado deverão ser elaborados por laboratórios tecnológicos independentes, não sendo aceitos ensaios apresentados pela concreteira.

## **ARMAÇÃO DE PILAR OU VIGA DE UMA ESTRUTURA CONVENCIONAL DE CONCRETO ARMADO**

As armaduras deverão ser acondicionadas, de maneira a não sofrer agressões de intempéries, colocadas às formas com uso de espaçadores de plástico ou cimento, conforme espaçamento de projeto.

As armaduras dos pilares deverão obedecer às medidas e alinhamentos de projeto, amarradas umas às outras de modo a garantir a resistência do amarrão, na concretagem.

As armaduras das vigas deverão obedecer às medidas de projeto, amarradas fortemente umas às outras por meio de pontos de amarrão, evitando que as armaduras se soltem.

### **- Proteção:**

Antes e durante o lançamento do concreto, as plataformas de serviços devem ser dispostas de modo a não acarretar deslocamento das armaduras da sua posição correta dentro da forma. Caso haja deslocamento da armadura de sua posição original dentro da forma, esta deverá ser corrigida.

Para ocorrer à liberação da ferragem para a concretagem, a Fiscalização deverá ter acesso fácil e seguro até as peças não sendo aceitas plataformas, escadas e outros improvisados uma vez que esses recursos também são quesitos para liberação da concretagem.

A Contratada deverá comunicar a Fiscalização, obrigatoriamente, num prazo máximo de 48 horas antes da data prevista da concretagem para a conferência e liberação da ferragem.

## **MONTAGEM E DESMONTAGEM DE FÔRMA DE PILARES RETANGULARES E ESTRUTURAS SIMILARES COM ÁREA MÉDIA DAS SEÇÕES MENOR OU IGUAL**



**A 0,25 M<sup>2</sup>, PÉ-DIREITO SIMPLES, EM CHAPA DE MADEIRA COMPENSADA RESINADA, 4 UTILIZAÇÕES.**

As formas dos pilares deverão ser executadas em chapa de madeira resinada de boa qualidade, de maneira a não ocasionar descolamentos, prejudicando a superfície de concreto. Os pilares deverão ser travados de modo a não permitir o aumento da seção de projeto decorrente da concretagem vibrada.

As deformas dos pilares deverão ser feitas de modo a permitir, o reaproveitamento das formas remanescentes.

As Formas deverão ser estanques, solidamente estruturadas e apoiadas. Os materiais para as formas serão previamente aprovados pela Fiscalização, sendo constituído basicamente por Placas chapa de madeira resinada com espessura mínima de 14mm e tábuas de pinho.

Em caso da existência de concreto aparente, serão utilizadas chapas de compensado plastificado, com no mínimo 14 mm de espessura.

**- Limpeza e preparo das formas**

Por ocasião do lançamento de concreto nas formas, as superfícies deverão estar isentas de incrustações de argamassa, cimento ou qualquer material estranho que possa contaminar o concreto, ou interferir com o cumprimento das exigências da especificação relativa ao acabamento das superfícies. As frestas deverão estar vedadas para que não se perca nata ou argamassa.

Antes do lançamento do concreto, as formas deverão ser tratadas com um produto anti-aderente, destinado a facilitar a sua desmontagem e que não manche as superfícies de concreto. Cuidados especiais deverão ser tomados para que esse produto não atinja as superfícies que serão futuras juntas de concretagem. O produto a ser usado deverá antes receber aprovação.



Antes da concretagem as formas deverão ser umedecidas até a saturação para evitar a perda de água do concreto, porém não se pode permitir a presença de água excedente na superfície.

Na execução das juntas de dilatação deverá ser utilizado um material que permita a dilatação do concreto do tipo isopor ou similar, a fim de garantir perfeição na abertura.

### **Escoramento**

Deverá obedecer às especificações da NBR-6118, sendo que, nenhuma peça deverá ser concretada sem que haja liberação pela Fiscalização. O Escoramento deverá ser feito em estruturas tubulares de aço e/ou pontaletes de eucalipto com no mínimo 12 cm de diâmetro.

Os escoramentos só serão aprovados para concretagens após vistoria da Fiscalização e liberação.

### **Remoção das formas e do escoramento**

As formas só deverão ser retiradas após o endurecimento satisfatório do concreto. Serão removidas com cuidado, sem choques, a fim de não danificar o concreto.

Em geral, serão retiradas após os seguintes períodos, sem prévia consulta:

- Faces laterais: 3 dias
- Faces interiores com pontaletes: 14 dias
- Faces inferiores sem pontaletes: 21 dias

No caso de se utilizar cimento de alta resistência inicial, processo de cura a vapor ou aditivos especiais, os prazos indicados acima poderão ser reduzidos.

Nos casos de se deixarem pontaletes após a desforma, estes não deverão produzir momentos de sinais contrários aos do carregamento com que viga foi projetada, que possam vir a romper ou trincar a peça.

***MONTAGEM E DESMONTAGEM DE FÔRMA DE VIGA, ESCORAMENTO METÁLICO, PÉ-DIREITO SIMPLES, EM CHAPA DE MADEIRA RESINADA, 4 UTILIZAÇÕES.***

Forma em chapa de madeira resinada para concreto armado, reaproveitamento 4x, incluso montagem e desmontagem.

As formas deverão ser executadas em chapa de madeira resinada de boa qualidade de no mínimo 17 mm de espessura. As amarrações que atravessam as formas deverão ser feitas com espaçamento regular.

As formas deverão receber reforços em seus travamentos e contraventamentos para que não ocorram desvios verticais e horizontais quando da concretagem. Deverão estar alinhadas e niveladas.

Antes de receber as armaduras, as caixarias deverão ter suas dimensões conferidas e limpas. Deverão ser usados espaçadores nas formas de modo a se garantir os cobrimentos mínimos das armaduras. Antes da concretagem as formas deverão ser umedecidas até a saturação. O reaproveitamento das formas será permitido desde que sejam cuidadosamente limpas e não apresentem saliências ou deformações.

***ALVENARIA DE VEDAÇÃO***

Os painéis de alvenaria serão erguidos em bloco cerâmico furado, nas dimensões nominais de 9x19x39 cm, classe 10 (resistência mínima à compressão na área bruta igual a 1,0 MPa), recomendando-se o uso de argamassa no traço 1:3 (cimento: areia sem peneirar), com juntas de 12 mm de espessura, obtendo-se ao final, parede com 10 cm de espessura (desconsiderando futuros revestimentos).



O bloco cerâmico a ser utilizado deverá possuir qualidade comprovada pela Certificação Nacional de Qualidade - o "PSQ", uma certificação da ANICER em parceria com a ABNT e o Ministério das Cidades do Governo Federal. O bloco cerâmico a ser utilizado quanto à obtenção de combustível para os fornos de fabricação dos seus produtos, deverá o fornecedor ter uma mentalidade preventiva com relação ao meio ambiente, dispondo de um sistema de queima que se aproveita dos refugos de madeira e de pó de serra das serrarias circunvizinhas evitando, assim, o desmatamento de pequenas áreas para este fim.

Empregar-se-á blocos com junta amarrada, os quais devem ser previamente umedecidos (ou mesmo molhados), quando do seu emprego.

Deverão ser observados todos os procedimentos de controle de qualidade preconizados na NBR 7171/1992 (desvios em relação ao esquadro, planeza das faces, determinação das dimensões, e outras pertinentes).

Deverão ser observadas as seguintes recomendações, relativas à locação:

- Paredes internas e externas sob vigas deverão ser posicionadas dividindo a sobra da largura do bloco (em relação à largura da viga) para os dois lados.
- Caso o bloco apresente largura igual ou inferior a da viga, nas paredes externas alinhar pela face externa da viga. Na alvenaria a ser levantada sobre as vigas baldrame (Semi-Enterrado), deve-se reforçar o bloqueio à umidade ambiente e ascensão higroscópica, empregando-se argamassa com aditivo impermeabilizante nas três primeiras fiadas.

Para levantar a parede, utilizar-se-á, obrigatoriamente, escantilhão como guia das juntas horizontais; a elevação da alvenaria far-se-á, preferencialmente, a partir de elementos estruturais (pilares), ou qualquer outro elemento da edificação. Nesse caso, deve-se chapiscar o elemento que ficará em contato com a alvenaria. Na fixação das paredes ao elemento estrutural devem ser utilizados "ferros-cabelo" – os quais podem ser barras dobradas em fôrma de "U", barras retas, em ambos os casos com diâmetro



de 5,0 mm, ou telas de aço galvanizado de malha quadrada 15x15 mm – posicionados de duas em duas fiadas, a partir da segunda.

Deve-se primar pela verticalidade e pela horizontalidade dos painéis, utilizando-se guia na execução do serviço. As fiadas deverão ser individualmente niveladas e aprumadas com a utilização de nível de bolha e prumo. O encunhamento deve ser feito com cunhas de cimento ou “argamassa expansiva” própria para esse fim e, preferencialmente, de cima para baixo; ou seja, após o levantamento das alvenarias dos pavimentos superiores, para permitir a acomodação da estrutura e evitar o aparecimento de trincas.

Para tanto, deve-se deixar uma folga de 3,0 a 4,0 mm entre a alvenaria e o elemento estrutural (viga ou laje), o qual somente será preenchido após 15 dias das paredes executadas.

### **CHAPISCO**

As alvenarias da edificação (e outras superfícies componentes) serão inicialmente protegidas com aplicação de chapisco, homogeneamente distribuído por toda a área considerada. Serão chapiscados paredes (internas e externas) por todo o seu pé-direito (espaçamento compreendido entre a laje de piso e a laje de teto subsequente).

Inicialmente aplicar-se-á chapisco com argamassa preparada manualmente em canteiro, na composição 1:3 (cimento: areia média), com 0,5 cm de espessura. Em superfícies bastante lisas, a exemplo das lajes de forro, deverá ser adicionado aditivo adesivo ou cola concentrada para chapisco ao traço, nas quantidades indicadas pelo fabricante.

Deverão ser empregados métodos executivos adequados, observando, entre outros:

- A umidificação prévia da superfície a receber o chapisco, para que não haja absorção da água de amassamento por parte do substrato, diminuindo, por conseguinte a resistência do chapisco;
- O lançamento vigoroso da argamassa sobre o substrato;
- O recobrimento total da superfície em questão.

**EMBOÇO, PARA RECEBIMENTO DE CERÂMICA, EM ARGAMASSA TRAÇO 1:2:8, PREPARO MANUAL, APLICADO MANUALMENTE EM FACES INTERNAS DE PAREDES DE AMBIENTES COM ÁREA MENOR QUE 5M<sup>2</sup>, ESPESSURA DE 20MM, COM EXECUÇÃO DE TALISCAS**

O emboço será executado após a "pega" da argamassa em chapisco, assentamento das canalizações embutidas das instalações, assentamento de marcos e aduelas e limpeza das alvenarias.

A argamassa será de cimento, cal e areia no traço 1:2:8. As superfícies serão fartamente molhadas para a aplicação do emboço.

Os emboços serão fortemente comprimidos contra as superfícies e deverão ter um acabamento perfeito e de aspecto uniforme não se tolerando quaisquer das retificações.

Os panos não concluídos no mesmo dia terão os bordos das massas completamente escarificados, a fim de dar perfeita aderência e permitir continuidade à superfície. Deverão ser regularizados e alisados com régua e desempenadeira e posteriormente alisados com feltro ou borracha esponjosa.

As alvenarias deverão apresentar planos perfeitamente aprumados, alinhados, nivelados e uniformes, não se tolerando qualquer ondulação ou desigualdade de alinhamento das superfícies.

Após a execução, antes da secagem da superfície, esta deverá ser varrida com um espanador ou vassoura de cabelos, a fim de evitar que grãos de areia fiquem salientes.

**MASSA ÚNICA**



### CONTEÚDO DE SERVIÇO:

1) Consideram-se materiais, equipamentos e mão de obra para preparo e aplicação da argamassa. Consideram-se materiais, equipamentos e mão de obra para preparo e aplicação da argamassa.

### CRITÉRIO DE MEDIÇÃO:

1) Pela área de parede executada, considerar cheios os vãos com área inferior ou igual a 2 m<sup>2</sup>. Vãos com área superior a 2 m<sup>2</sup>, descontar apenas o que exceder a essa área (m<sup>2</sup>).

### PROCEDIMENTO EXECUTIVO:

1) A massa única deve ser iniciada somente antes de concluído os revestimentos, obedecendo aos seguintes prazos mínimos:

-24 horas após a aplicação do chapisco;

-14 dias de idade das estruturas de concreto, das alvenarias estruturais e das alvenarias cerâmicas e de blocos de concreto, para início do emboço.

2) A espessura máxima admitida para o revestimento é de 20 mm, segundo NBR 13749. Usar guias para sarrafeamento, com espaços de, no mínimo, 2,00 metros.

Após a execução das guias ou mestras, deverá ser aplicada a argamassa, entre as guias, em camada uniforme de espessura nivelada, fortemente comprimida sobre a superfície a ser revestida, com auxílio da colher de pedreiro. Desvio de prumo tolerável: 3 mm/m.

3) Retirar o excesso e regularizar a superfície com a passagem do sarrafo. Em seguida, as depressões deverão ser preenchidas mediante novos lançamentos de argamassa nos pontos necessários, repetindo -se a operação até se conseguir uma superfície.

### REVESTIMENTO CERÂMICO PARA PAREDE



- 1) Considera material e mão-de-obra para preparo e aplicação da argamassa de assentamento das placas cerâmicas, inclusive rejuntamento.
- 2) Considerou-se 5% de perda para as peças cerâmicas.

Área efetiva do revestimento.

- 1) Certificar-se que a superfície está limpa, regularizada e aprumada.
- 2) Adicionar água à argamassa colante, na proporção indicada pelo fabricante, amassando-a até se tornar homogênea. Deixar em repouso por cerca de 15 minutos e tornar a amassá-la, sem novo acréscimo de água, antes de aplicá-la, o que deverá ocorrer antes de decorridas cerca de 2h do seu preparo.
- 3) Espalhar a argamassa pronta, com a desempenadeira metálica, do lado liso, distribuindo bem a pasta sobre uma área não superior a 1m<sup>2</sup>.
- 4) A seguir, passar a desempenadeira metálica com o lado dentado sobre a camada (de 3mm a 4mm), formando os sulcos que facilitarão a fixação e aprumo das peças cerâmicas.
- 5) Assentar as peças cerâmicas (que devem estar secas), de baixo para cima, sempre pressionando com a mão ou batendo levemente com um martelo de borracha.
- 6) O rejuntamento pode ser executado 12h após o assentamento. Antes, deve-se retirar os excessos de argamassa colante e fazer uma verificação, por meio de percussão com instrumento não contundente, se não existem peças apresentando som cavo.

NR18 01 1950 - Condições e meio ambiente do trabalho na indústria da construção - 18.17 - Alvenaria, revestimentos e acabamentos.

#### **CONTRAPISO EM ARGAMASSA TRAÇO 1:4**

Superfície medida segundo documentação gráfica de Projeto.

O suporte deve ser firme (resistência à tração mínima de 1,5 N/mm<sup>2</sup>), limpo e sem óleos, gorduras, caldas superficiais, material quebradiço ou restos de outros

tratamentos. Será verificado que o suporte está seco, apresentando uma umidade inferior a 3% e com ausência de vazios ou espaços ocultos.

Serão suspensos os trabalhos quando a temperatura ambiente seja inferior a 5°C ou superior a 30°C, chova, exista risco de geadas, exista vento excessivo ou quando o sol incida diretamente sobre a superfície.

Marcação de níveis de acabamento. Aplicação de primer. Amassamento com batedor elétrico. Derramamento e espalhamento da mistura. Cura da argamassa.

A superfície final cumprirá as exigências de nivelamento, acabamento superficial e resistência.

## REVESTIMENTO CERÂMICO PARA PISO

### Conteúdo do Serviço

- 1) Considera material e mão-de-obra para preparo e aplicação da argamassa de assentamento das placas cerâmicas, inclusive rejuntamento.
- 2) Considerou-se 5% de perda para as peças cerâmicas.

### Critério de Medição

- 1) Área efetiva do revestimento.

### Procedimento Executivo

- 1) Certificar-se que a superfície está limpa, regularizada e aprumada.
- 2) Adicionar água à argamassa colante, na proporção indicada pelo fabricante, amassando-a até se tornar homogênea. Deixar em repouso por cerca de 15 minutos e tornar a amassá-la, sem novo acréscimo de água, antes de aplicá-la, o que deverá ocorrer antes de decorridas cerca de 2h do seu preparo.
- 3) Espalhar a argamassa pronta, com a desempenadeira metálica, do lado liso, distribuindo bem a pasta sobre uma área não superior a 1m<sup>2</sup>.



4) A seguir, passar a desempenadeira metálica com o lado dentado sobre a camada (de 3mm a 4mm), formando os sulcos que facilitarão a fixação e aprumo das peças cerâmicas.

5) Assentar as peças cerâmicas (que devem estar secas), de baixo para cima, sempre pressionando com a mão ou batendo levemente com um martelo de borracha.

6) O rejuntamento pode ser executado 12h após o assentamento. Antes, deve-se retirar os excessos de argamassa colante e fazer uma verificação, por meio de percussão com instrumento não contundente, se não existem peças apresentando som cavo.

### **Normas Técnicas**

1) NR18 01 1950 - Condições e meio ambiente do trabalho na indústria da construção - 18.17 - Alvenaria, revestimentos e acabamentos.

### ***PISO EM GRANILITE, MARMORITE OU GRANITINA ESPESSURA 8 MM, INCLUSO JUNTAS DE DILATAÇÃO PLÁSTICAS***

#### **Conteúdo do Serviço**

- 1) Considera-se o piso de granilite.
- 2) A grana de mármore tem até quatro cores e nas seguintes granulometrias: 0, 1, 2 e 3.
- 3) O cimento pode ser do tipo Portland comum ou branco.

#### **Critério de Medição**

- 1) Pela área de piso.

#### **Procedimento Executivo**

- 1) Aplicar a pasta de granilite sobre a base constituída de um cimentado, absolutamente limpo, isento de pó e umedecido.
- 2) Estender a pasta de granilite por meio de régua que deslizam apoiadas em guias mestras e, finalmente, alisá-la com desempenadeira e colher de pedreiro. A pasta deverá formar uma camada com espessura em torno de 8 mm.



- 3) Colocação de juntas plásticas ou de latão para dilatação, formando quadros de acordo com o projeto. Não ultrapassar 2 x 2 m.
- 4) Após a cura, que deverá ser feita com água, pode -se entrar com polimento. Primeiro esmeril de grão nº 36 para polimento grosso, e em seguida esmeril nº 120 para calafetar com cimento da mesma marca para fechar os poros.
- 5) Após 3 a 4 dias, passar máquina com esmeril nº 180 para tirar o excesso de cimento da superfície e dar o acabamento liso.
- 6) O acabamento final pode ser feito com cera à base de petróleo ou duas demãos de resina acrílica, isto já com a superfície seca.

### **Normas Técnicas**

NBR6137 - Pisos para revestimento de pavimentos.

***KIT DE PORTA DE MADEIRA PARA PINTURA, SEMI-OCA (LEVE OU MÉDIA), PADRÃO MÉDIO, 90X210CM, 70X210CM, ESPESSURA DE 3,5CM, ITENS INCLUSOS: DOBRADIÇAS, MONTAGEM E INSTALAÇÃO DO BATENTE, FECHADURA COM EXECUÇÃO DO FURO - FORNECIMENTO E INSTALAÇÃO***

### **Conteúdo do Serviço**

- 1) Considera material e mão-de-obra para preparo da argamassa, chumbamento do batente na parede, colocação das ferragens, guarnição e fixação da folha de porta no batente.
- 2) Porta lisa semi-oca com acabamento para receber verniz ou tinta. As portas semi-ocas são recomendadas apenas para o uso interno.
- 3) Argamassa para chumbamento do batente: cimento e areia traço 1:3.
- 4) Não inclui pintura e impermeabilização do batente.

### **Critério de Medição**

- 1) Por unidade.

### **Procedimento Executivo**

- 1) Verificar se o tamanho do batente confere com a medida da porta.
- 2) Impermeabilizar todo o batente, inclusive a parte que ficará em contato com a alvenaria.
- 3) Após a secagem da pintura, montar o batente com parafusos e utilize duas réguas de madeira para manter o esquadro.
- 4) Na alvenaria chumbar dois tacos em cada lateral e dois acima.
- 5) Colocar o batente no local, ajustar em relação ao nível, prumo e esquadro.
- 6) Entre o taco e o batente use calço na espessura exata, não utilizar cunhas, atenção pois o parafuso deverá penetrar no taco no mínimo dois centímetros de profundidade.
- 7) Fixar o batente com os parafusos em todos os tacos.
- 8) Antes de colocar a folha, verificar o alinhamento e prumo das dobradiças para evitar que a folha fique torta. Não tente corrigir as arestas da folha com plaina. Instalar a folha da porta somente depois de terminar os serviços de revestimentos de parede.
- 9) Observar o correto alinhamento e prumo das dobradiças para que a suspensão da folha da porta não fique fora de linha. Os parafusos para fixação das dobradiças não devem ser batidos com o martelo.

### **Normas Técnicas**

- 1) NBR8037 06 1983 - Porta de madeira de edificação.

## **PINTURA**

Primeiramente deve-se proceder a lixação da estrutura levemente e com lixa fina para eliminar o excesso de pó do fundo, que adere a superfície, e a aspereza, e após a lixação eliminar o pó com pano embebido em aguarrás.

Todas as superfícies a pintar deverão estar firmes, secas, limpas, sem poeira, gordura, sabão ou mofo, ferrugem, retocadas se necessário, e convenientemente



preparadas para receber o tipo de pintura a elas destinado. A eliminação da poeira deverá ser completa, tomando-se precauções especiais contra o levantamento de pó durante os trabalhos, até que as tintas sequem inteiramente.

A pintura será executada de cima para baixo e deverão ser evitados escorrimentos ou salpicos, que caso não puderem ser evitados deverão ser removidos enquanto a tinta estiver fresca, empregando-se o removedor adequado.

Deverão ser adotadas precauções especiais no sentido de evitar salpicaduras de tinta em superfície não destinada à pintura (revestimentos cerâmicos, vidros, pisos, ferragens, etc.).

Na aplicação da pintura, todas as superfícies adjacentes deverão ser protegidas e empapeladas, para evitar respingos. Cada demão de tinta só poderá ser aplicada quando a precedente estiver perfeitamente seca, convindo observar um intervalo mínimo de 24 horas entre 02 demãos sucessivas, ou conforme recomendações do fabricante para cada tipo de tinta.

Toda a superfície pintada deverá apresentar, depois de pronta uniformidade quanto à cor, textura, tonalidade e brilho (fosco, semi-fosco, e brilhante).

No emprego de tintas já preparadas serão obedecidas as instruções dos fabricantes, sendo vedada a adição de qualquer produto estranho às especificações das mesmas e às recomendações dos fabricantes.

## **PINTURA COM TINTA LÁTEX**

A tinta utilizada deverá anteder a norma DIN 55649 ou outra norma de sustentabilidade; e deverá ser livre de solventes e odor, e ser de primeira linha.

As superfícies a pintar serão cuidadosamente limpas e convenientemente preparadas para o tipo de pintura a que se destinam.



A eliminação da poeira deverá ser completa, tomando-se precauções especiais contra o levantamento de pó durante os trabalhos até que as tintas sequem inteiramente.

As superfícies só poderão ser pintadas quando perfeitamente secas.

Receberão duas demãos, sendo que, cada demão de tinta somente poderá ser aplicada depois de obedecido a um intervalo de 24 (vinte e quatro) horas entre demãos sucessivas, possibilitando, assim, a perfeita secagem de cada uma delas.

Serão adotadas precauções especiais e proteções, tais como o uso de fitas adesivas de PVC e lonas plásticas, no sentido de evitar respingos de tinta em superfícies não destinadas à pintura.

As tintas aplicadas serão diluídas conforme orientação do fabricante e aplicadas nas proporções recomendadas. As camadas deverão ser uniformes, sem escorrimento, falhas ou marcas de pincéis.

## **PINTURA ESMALTE BRILHANTE PARA MADEIRA, DUAS DEMAOS**

### **Características:**

Tinta esmalte brilhante;

Fundo sintético nivelador branco fosco para madeira;

Solvente diluente a base de aguarrás;

Lixa em folha para parede ou madeira, número 120 (cor vermelha).

Para início da pintura com esmalte brilhante em madeira é necessário garantir uma superfície lisa com aplicação do fundo nivelador, sem resíduos, pó, ou impregnação de qualquer material que possa prejudicar o aspecto final e aderência do produto. Observar as instruções do fabricante quanto à diluição e intervalo entre demãos. O material para pintura deve ser de boa qualidade, garantindo superfície homogênea e de fabricante idôneo.

## **PINTURA COM TINTA ALQUÍDICA**

Deverão ser pintados com tinta esmalte sintético, com cor a ser definida pela Prefeitura, quantas mãos forem necessárias.

Antecedendo a aplicação, deverá ser efetuado o tratamento da superfície ferrosa, com a remoção de focos de corrosão e tinta espoliada. Lixar, convenientemente, toda a peça, a fim de uniformizar a camada de tinta existente, eliminando altos e baixos na sua superfície.

As superfícies a pintar, deverão estar secas, isentas de impurezas, limpas e preparadas para receber o fundo especificado e a pintura supracitada, a cor a ser definida pela Prefeitura.

Não serão aceitos escorrimentos, salpicos de tinta nas superfícies não destinadas a pintura (pisos, gradis, paredes, etc.), para tanto, a proteção das superfícies deverá ser obtida por isolamento, com tiras de papel, fitas crepe, etc.

## **INSTALAÇÕES ELÉTRICAS**

A execução das instalações elétricas e de telecomunicações obedecerá rigorosamente aos projetos fornecidos, suas especificações e detalhes, bem como a legislação técnica brasileira em vigor (Normas ABNT).

Não se executará qualquer tubulação telefônica sem que o projeto de instalação telefônica tenha sido aprovado (Normas Telebrás No. 222-3115-01/02). Segundo esta norma o construtor deverá solicitar a vistoria das tubulações de telefones tão logo estejam em condições de uso e não apenas término da obra, possibilitando desta forma que os cabos e fios telefônicos já estejam instalados quando da conclusão da edificação.

A execução das instalações elétricas só poderá ser feita pôr profissionais devidamente habilitados, cabendo ao construtor a total responsabilidade pelo perfeito



funcionamento da mesma. Todas as instalações elétricas serão executadas com esmero e bom acabamento, com todos os condutores, condutos e equipamentos cuidadosamente arrumados em posição e firmemente ligados às estruturas de suporte e aos respectivos pertences, formando um conjunto mecânica e eletricamente satisfatório e de boa aparência.

Todos os eletrodutos serão PVC rígido na bitola em projeto;

Os fios e cabos serão de cobre eletrolítico com isolamento para 700 volts e serão de boa fabricação, tendo suas bitolas e especificações de proteção definidos no projeto elétrico;

Todas as tomadas e interruptores serão de padrão médio e de boa qualidade.

A iluminação deverá atender ao projeto específico e será constituído de luminária de led.

### **DISJUNTOR TERMOMAGNETICO MONOPOLAR PADRAO NEMA (AMERICANO)**

#### **Conteúdo do Serviço**

1) Considera material e mão-de-obra para instalação de disjuntor termomagnético em quadros elétricos.

#### **Critério de Medição**

1) Por unidade instalada.

#### **Procedimento Executivo**

- 1) Fixação dos disjuntores na estrutura do quadro de disjuntores.
- 2) Ligação elétrica dos disjuntores.
- 3) Abertura no contra-espelho do quadro, da passagem para as alavancas dos disjuntores.
- 4) Fixação do contra-espelho no quadro.
- 5) Ajuste da porta do quadro.
- 6) Teste dos disjuntores.



### **Normas Técnicas**

- 1) NR18 - Condições e meio ambiente de trabalho na indústria da construção - 18.21 - Instalações elétricas (Mês/Ano: 01/1950)
- 2) NBRNM60898 - Disjuntores para proteção de sobrecorrentes para instalações domésticas e similares (IEC 60898:1995, MOD) (Mês/Ano: 07/2004)
- 3) NBR5410 - Instalações elétricas de baixa tensão (Mês/Ano: 09/2004)
- 4) NBR5361 - Disjuntores de baixa tensão (Mês/Ano: 09/1998)

### **TOMADAS**

#### **Conteúdo do Serviço**

- 1) Compreende o fornecimento de materiais e instalação da tomada.

#### **Critério de Medição**

- 1) Por tomada instalada.

#### **Procedimento Executivo**

- 1) A montagem é feita através da fixação da tomada em caixa e da ligação dos fios à rede.
- 2) A colocação da placa deve ser feita somente quando os serviços de revestimentos e pintura estiverem acabados.

### **Normas Técnicas**

- 1) NR18 - Condições e meio ambiente de trabalho na indústria da construção - 18.21 - Instalações elétricas (Mês/Ano: 01/1950)
- 2) NBRNM60669-1 - Interruptores para instalações elétricas fixas domésticas e análogas - Parte 1: Requisitos gerais (IEC 60669-1:2000, MOD) (Mês/Ano: 10/2004)

### **LUMINÁRIA TIPO PLAFON, DE SOBREPOR, COM 1 LÂMPADA LED - FORNECIMENTO E INSTALAÇÃO.**

Deverão ser instalados 16 (dezesesseis) luminárias modelo LED Plafon redondo de sobrepor bivolt 12/13 w, d = \*17\* cm, incluindo o fornecimento das lâmpadas, nos pontos de iluminação determinados em projeto.

### **CABO DE COBRE FLEXÍVEL ISOLADO – 1,5MM, 2,5MM E 4MM**

Considera todo material e a mão de obra necessários para a execução do serviço.

#### **Itens:**

- Cabo 0,6/1kV, de cobre têmpera mole, classe 4 ou 5, isolação em composto termofixo em dupla camada de borracha EPR, enchimento composto poliolefinico não halogenado, cobertura termoplástico com base poliolefinico não halogenado, livre de chumbo e halogênio, com baixa emissão de fumaça e gases tóxicos. Temperatura de isolamento de 90°C e de sobrecarga de 130°C, capacidade de corrente e operação com temperatura de curto-circuito de 250°C.

#### **Fabricante:**

Prysmian, Pirelli, Ficap Condugel, ou equivalente

#### **Critério de medição:**

Por metro instalado e/ou conforme previsto em projeto

#### **Local de aplicação:**

- Distribuição de energia, ramais alimentadores ou conforme projeto.
- Em substituição ao existente danificado ou em manutenção;

#### **Normas aplicáveis:**

NBR 13248; NBR 5410

## **INSTALAÇÕES HIDRO-SANITÁRIAS**

Todo serviço referente a qualquer das instalações hidráulico sanitárias deverá ser executado por profissional habilitado, sendo usadas as ferramentas apropriadas a cada serviço e material utilizado. Os serviços serão executados em perfeito acordo com os projetos e especificações fornecidos.

Qualquer alteração ou adaptação do projeto ou especificação só será feita com prévia autorização do ORGÃO FISCALIZADOR, através do departamento técnico. A execução de qualquer serviço deverá obedecer às normas da ABNT específicas para cada tipo de instalação.

Deverá obedecer, ainda, às disposições constantes de atos legais dos estados e dos municípios. Na execução de qualquer serviço deverão ser atendidas as recomendações e prescrições dos fabricantes para os diversos materiais.

As colunas de canalização correrão embutidas nas alvenarias, salvo quando forem criados em projetos espaços previstos para este fim ou quando, por condição do projeto arquitetônico, devam correr aparentes. Quando não correrem embutidas, as canalizações serão fixadas por braçadeiras espaçadas convenientemente, de acordo com a bitola do cano.

As derivações correrão, sempre que possível, embutidas em paredes, vazios, lajes rebaixadas ou abaixo de pisos, evitando-se sempre sua inclusão no concreto da estrutura.

Toda tubulação hidráulica será em PVC, soldável e de boa qualidade. Para a instalação sanitária a tubulação será em PVC leve, soldável, da boa qualidade.

As caixas de inspeção e gordura serão executadas em alvenaria com tampa de concreto.

Todas as canalizações, tubulações, caixas sifonadas, ralos e conexões serão de PVC.



## ÁGUA FRIA

As instalações de água fria serão realizadas conforme detalhamento do projeto hidrossanitário da água fria. As tubulações serão em PVC soldável, da Tigre ou de marca equivalente técnico, e deverão ser protegidas contra movimentações mecânicas.

A tubulação sempre que se apresentar pendurada deverá estar presa por braçadeira ou por fita perfurada.

- Material: PVC Rígido, soldável, classe 15 nas tubulações em geral. Deverá ser utilizado como veda juntas, para conexões roscáveis, pasta do tipo: DOX, JOHN CRANE ou com fita TEFLON e adesivo. O uso de sisal com zarcão deverá ser evitado.

- Alimentador predial: iniciará no ramal de entrada e subirá para pela coluna de alimentação até a cobertura.

- Barrilete de distribuição: O barrilete percorrerá o caminho indicado na planta de baixa do reservatório e seus estereogramas. A alimentação vem pelo terreno, subterrânea, até chegar a coluna de alimentação que sobe do piso até a cobertura para alimentar os reservatórios. As colunas de distribuição provenientes dos barriletes, localizados na cobertura, abastecerão os pontos de consumo dos sanitários. A rede de consumo desce pelas paredes até os pontos indicados no projeto. A tubulação é toda em PVC soldável, apoiada sobre o solo e as peças verticais são fixadas por braçadeiras.

- Ramais e Sub-ramais: A distribuição das redes internas deverá ser acompanhada pelos estereogramas, que identificam traçados e diâmetros mínimos das canalizações. Em todos os ramais deverão ser instalados registros, conforme indicado nos estereogramas.

- Todas as canalizações de água deverão ser embutidas nas alvenarias.

## ALIMENTAÇÃO

Deve-se limpar a rede de distribuição onde será instalado o colar de tomada. Após, deve-se instalar as braçadeiras do colar, verificando antes se o anel de vedação da parte superior está bem posicionado.

Apertam-se os parafusos fixadores, e após instala-se o ferrule no colar de tomada com o registro de bloqueio aberto.

O registro deve ser instalado fechado. Deve-se vedar a extremidade dos tubos da instalação com fita veda-rosca, evitando o uso excessivo. Em seguida, deve-se rosquear o registro até que fique na posição desejada. Deve-se instalar de forma que somente o corpo do registro fique embutido na parede.

Os registros de gaveta devem ser usados como registro de manutenção, e não como controle do fluxo ou instalações em fim de rede. Deve sempre trabalhar totalmente aberto ou fechado.

Na tubulação para executar as juntas roscáveis deve-se cortar o tubo no esquadro e remover as rebarbas, medindo em seguida o comprimento da rosca a ser feita para evitar abertura em excesso, encaixar o tubo na tarraxa pelo lado da guia, girando uma volta para a direita e 1/4 de volta para a esquerda, repetindo até obter o tamanho de rosca desejado, limpar e aplicar Fita Veda Rosca Tigre sobre os filetes.

Deve-se evitar instalar os tubos e conexões tensionados, assim como excesso de veda-rosca, o que pode causar ruptura da conexão. Na tubulação para execução da soldagem as superfícies a serem soldadas devem estar devidamente lixadas, em seguida devem ser limpas com Solução Preparadora TIGRE, ou equivalente técnico, para eliminar impurezas e gorduras.

Após finalizado este processo, deve-se aplicar Adesivo Especial PVC/CPVC TIGRE frasco ou equivalente técnico, distribuído de maneira uniforme. O encaixe deve



ser feito promovendo uma leve rotação entre as peças de  $\frac{1}{4}$  de volta até atingir a posição definitiva. O excesso de adesivo deve ser removido no momento do encaixe. Deve-se aguardar uma hora para encher a tubulação de água e doze horas para fazer o teste de pressão.

Cada coluna de água fria será abastecida pelos ramais provenientes dos barriletes, e cada uma será provida de registro geral de gaveta com bitola de  $\frac{3}{4}$ ", 1", 1.1/4" e 1.1/2", conforme projeto detalhados no projeto hidrossanitário da água fria.

Destas colunas partem os sub-ramais que alimentarão os aparelhos, sendo seus diâmetros menores correspondentes a 32 mm (1"), a 25 mm ( $\frac{3}{4}$ "), conforme projeto hidrossanitário.

O registro deve ser instalado fechado. Deve-se vedar a extremidade dos tubos da instalação com fita veda-rosca, evitando o uso excessivo. Em seguida, deve-se rosquear o registro até que fique na posição desejada. Deve-se instalar de forma que somente o corpo do registro fique embutido na parede.

Os registros de gaveta devem ser usados como registro de manutenção, e não como controle do fluxo ou instalações em fim de rede. Deve sempre trabalhar totalmente aberto ou fechado.

Para a instalação da válvula de descarga, rosqueie a válvula no ponto de água, deixando a saída voltada para baixo. Utilize fita veda rosca, evitando o uso em excesso para evitar danos à instalação. Para instalar o tubo, coloque-o na posição, marcando seu comprimento total incluindo o comprimento necessário para introduzir o tubo na louça e na válvula. Corte e retire as rebarbas. Instale o tubo introduzindo-o primeiro na louça e depois na válvula, fixando-o com porca.

Após a instalação, acione algumas vezes para verificar o funcionamento.



Ao fazer a instalação de bolsa de ligação para vaso sanitário e engates flexíveis, deve-se fazer uso de fita veda rosca, sem exageros para não danificar a instalação. Do mesmo modo, não se deve exagerar no aperto das conexões, para evitar danos.

Não utilize fita veda rosca nas extremidades que contém junta elástica, pois a vedação é obtida somente pelo anel. Nos engates metálicos, deve-se passar a fita veda rosca somente na extremidade que tem rosca externa. Deve-se fazer a instalação da conexão com bucha de latão localizada na parede.

Deve-se proceder à verificação do anel de vedação, se o mesmo está alojado corretamente na outra extremidade do engate flexível. Faça o rosqueamento na instalação e verifique se não há vazamentos. Instalar a canopla metálica para permitir o perfeito acabamento junto à parede.

Na tubulação para execução da soldagem as superfícies a serem soldadas devem estar devidamente lixadas, em seguida devem ser limpas com Solução Preparadora TIGRE, ou equivalente técnico, para eliminar impurezas e gorduras. Após finalizado este processo, deve-se aplicar Adesivo Especial PVC/CPVC TIGRE frasco ou equivalente técnico, distribuído de maneira uniforme.

O encaixe deve ser feito promovendo uma leve rotação entre as peças de  $\frac{1}{4}$  de volta até atingir a posição definitiva. O excesso de adesivo deve ser removido no momento do encaixe. Deve-se aguardar uma hora para encher a tubulação de água e doze horas para fazer o teste de pressão. Deve-se verificar o resultado da instalação hidráulica antes do cobrimento das instalações, a fim de verificar possíveis vazamentos.

## **ESGOTO**

As instalações foram projetadas com a finalidade de coletar as águas servidas e desenvolver o rápido escoamento dos despejos, a fácil desobstrução e vedação dos

gases e canalizações, a ausência de depósitos e vazamentos, encaminhando-os através das caixas de inspeção para a rede de fossa e sumidouros, conforme projeto.

Devem ser realizadas as instalações de esgoto conforme detalhamento específico de projeto. As tubulações devem ser em PVC, da marca Tigre ou equivalente técnico. Destaca-se que o projeto considera a execução de tubulação colada, de acordo com as descrições e especificações que acompanham o presente documento e que nenhuma alteração neste sentido deve ser realizada sem a anuência do responsável técnico.

### **Ramais primários**

Os ramais primários são responsáveis pelo recolhimento dos despejos provenientes dos vasos sanitários, encaminhando os mesmos para caixas de inspeção cloacal localizadas no terreno.

Essa tubulação será em PVC Ø100mm, inclinação mínima de 2%.

### **Ramais secundários**

Os ramais secundários são responsáveis pelo recolhimento dos despejos provenientes dos aparelhos sanitários e das cubas da cozinha e tanques, encaminhando os mesmos ao esgoto primário através de caixas sifonadas com tampa lisa, de Ø 50mm.

### **Colunas de ventilação**

Os tubos de ventilação (TV) e os ramais de ventilação terão diâmetro especificado no projeto, em Pvc Ø50mm ou Pvc Ø75mm. Os tubos de ventilação serão embutidos e prolongados até 30cm acima da cobertura. Na base de cada tubo deverá haver uma curva de raio longo.

### **Caixas de inspeção sanitárias**



As caixas de inspeção sanitárias possuem dimensões internas de 60x60 cm e 80x80 cm, deverão ser executadas “in loco” em alvenaria convencional, executadas em tijolos maciços, num total de 10 cm (osso) e 15 cm rebocadas.

Os tijolos serão assentados com argamassa de assentamento de cimento e areia 1:3 (cimento e areia). No assentamento as peças devem estar umedecidas. Após o período de secagem, superior a 24 horas, devem ser realizados os procedimentos de chapisco, emboço e reboco das alvenarias, que antes da aplicação devem estar umedecidas novamente com o auxílio de uma trincha.

Internamente, deve possuir acabamento liso e fundo com declividade na razão 2:1, formando canais internos, de modo a escoar os efluentes. Deverão ter tampas de concreto com fechamento hermético, com profundidades variáveis, conforme detalhamento.

As caixas deverão ser construídas com uma distância máxima entre uma e outra de 15m, para facilitar a inspeção e manutenção, mesmo sabendo que a norma permite distância de até 25m.

### **Acessórios em pvc**

Para execução de caixas e ralos prepare o local da instalação para que esteja isento de materiais pontiagudos, como pontas de ferro, restos de concreto, pedras, etc.

As aberturas das tubulações de entrada das caixas são realizadas com serra copo, no diâmetro de entrada da caixa ou fazendo-se vários furos com uma furadeira, lado a lado, em torno da circunferência interna. Faça o arremate final com uma lima meia-cana (rasqueta).

Os furos não podem ser abertos através de pancadas de martelo ou uso de fogo, sob o risco de danificar o produto. Solde os tubos de esgoto provenientes dos



aparelhos sanitários, como lavatório, ralo de chuveiro, banheira, nessas aberturas. Utilize o Adesivo Plástico TIGRE ou equivalente técnico.

Posteriormente instale a tubulação de saída da caixa, na qual se pode optar tanto pela junta soldável, quanto pela junta elástica. Para prolongar a caixa sifonada DN 150 e DN 100, utilize o prolongamento e para prolongar o ralo articulado, usar o tubo DN 100.

Para instalação da grelha para caixas e ralos retire o produto da embalagem e acople no porta-grelha da caixa ou ralo.

Para a instalação de sifões conectar a entrada do sifão a válvula (pia, tanque ou lavatório), verifique se a saída do esgoto possui ponta ou bolsa e se a altura está adequada para a instalação do produto, o caso da existência de bolsa, conectar com o auxílio de um segmento de tubo EG DN40 a saída do sifão a conexão de esgoto.

Na existência de ponta a conexão será direta, com o auxílio de uma chave de fenda proceder ao aperto das braçadeiras até a estanqueidade do conjunto. Importante, oriente-se pela flecha de direção de fluxo gravada no corpo do produto. Não utilize nenhum produto químico corrosivo para limpeza, pois ele poderá danificar o produto, bem como os tubos e conexões de PVC do sistema de esgoto.

### **Tubulação em pvc**

No descarregamento devem ser evitadas quedas ao solo. Deve-se evitar instalar os tubos e conexões tensionados e uso excessivo de fita veda-rosca. Os tubos de PVC são afetados em sua cor pela ação intensiva e permanente de radiações ultravioletas ao longo do tempo. A estocagem externa, não coberta, por período superior a seis meses, deve ser evitada. Os tubos devem ser estocados com pontas e bolsas alternadas, sem que as bolsas encostem umas nas outras.

A primeira fileira deverá estar apoiada sobre uma estrutura de madeira, sendo que a pilha total não deve exceder a 1,5 metros de altura.

O local de armazenamento deve ser coberto, com espaço suficiente para que o empilhamento não danifique as embalagens. No descarregamento deve ser evitado o lançamento das conexões ao solo.

No preparo do produto para a instalação deve se cortar o tubo no esquadro e chanfrar as pontas cortadas. Cortar o tubo no esquadro e chanfrar as pontas cortadas. Lixar a ponta do tubo e bolsa da conexão por meio de uma lixa d'água para aumentar a área de ataque do adesivo. Limpar as superfícies a serem soldadas com Solução Limpadora Amanco ou equivalente técnico, para preparar as superfícies que serão soldadas.

Verificar sempre o prazo de validade do Adesivo Plástico. Distribuir uniformemente o Adesivo Plástico Amanco ou equivalente técnico, nas superfícies tratadas. Limpe com uma estopa a ponta e a bolsa a serem unidas, especialmente a virola de encaixe do Anel de Vedação. Marque na ponta do tubo a profundidade da bolsa.

Em seguida, encaixe corretamente o Anel de Vedação na virola da bolsa do tubo. Aplique uma camada de Pasta Lubrificante Amanco ou equivalente técnico, na ponta do tubo e na parte visível do Anel de Vedação. Introduza a ponta do tubo, forçando o encaixe até o fundo da bolsa, depois recue o tubo aproximadamente 1 cm, para permitir eventuais dilatações. Deverão ser tomados cuidados especiais durante o assentamento das tubulações, para evitar a penetração de corpos estranhos no interior dos mesmos, sendo vetado, porém, o uso de buchas de pano, papel ou estopa para tampar as extremidades dos tubos, devendo para isto, serem usados tampões especiais ou caps.

## LOUÇAS E METAIS

As bacias sanitárias a serem instaladas nos banheiros serão de louça branca de superior qualidade (obedecendo às prescrições da ABNT) do tipo caixa acoplada. Deverá ser usado anel de vedação plástico na instalação dos aparelhos sanitários, de modo a permitir eventuais manutenções e vedamento de odores.

As cubas serão louça branca embutida na bancada de 200 x 50 cm, aproximadamente, de primeira qualidade, fixado na bancada de granito com massa apropriada, com válvula cromada e sifão em PVC de 1" x 1 ½ ".

As torneiras dos lavatórios dos banheiros serão em metal.

As bancadas serão em granito tipo cinza prata com espessura de 2cm, nas dimensões (2,00x0,50) m.



ANEXO I - ORÇAMENTO ANALÍTICO

PREFEITURA MUNICIPAL DE CHÃ GRANDE

Objeto: ESCOLA SANTA LUZIA - REFORMA  
Local: VILA SANTA LUZIA, CHÃ GRANDE-PE  
Data da Elaboração: JANEIRO DE 2024  
Preço Base: SINAPI 011/2023 (Não Desonerado), ORSE 011/2023

BDI = 22,88%



Item	Fonte	Código	Descrição	Unid	Quantidade	Valores Unitários RS			Preço Total RS
						Custo Unitário RS	BDI (22,88%)	Preço Unitário RS	
<b>1.0 DEMOLIÇÃO E REMOÇÃO</b>									<b>672,16</b>
1.1	SINAPI 11 2023	97622	DEMOLIÇÃO DE ALVENARIA DE BLOCO FURADO, DE FORMA MANUAL, SEM REAPROVEITAMENTO. AF_12/2017	M3	9,75	56,10	12,84	68,94	672,16
<b>2.0 MOVIMENTO DE TERRA</b>									<b>2.172,18</b>
2.1	SINAPI 11 2023	93358	ESCAVAÇÃO MANUAL DE VALA COM PROFUNDIDADE MENOR OU IGUAL A 1,30 M. AF_03/2016	M3	11,52	84,18	19,26	103,44	1.191,62
2.2	SINAPI 11 2023	96995	REATERRO MANUAL APLOADO COM SOQUETE. AF_10/2017	M3	15,36	38,80	8,88	47,68	732,36
2.3	SINAPI 11 2023	96385	EXECUÇÃO E COMPACTAÇÃO DE ATERRO COM SOLO PREDOMINANTEMENTE ARGILOSO - EXCLUSIVAMENTE ESCAVAÇÃO, CARGA E TRANSPORTE E SOLO. AF_09/2017	M3	16,34	12,36	2,83	15,19	248,20
<b>3.0 INFRAESTRUTURA - FUNDAÇÕES</b>									<b>2.375,39</b>
3.1	SINAPI 11 2023	95241	LASTRO DE CONCRETO MAGRO, APLICADO EM PISOS OU RADIERS, ESPESSURA DE 5 CM. AF_07_2016	M2	24,00	31,77	7,27	39,04	936,96
3.2	SINAPI 11 2023	103329	ALVENARIA DE VEDAÇÃO DE BLOCOS CERÂMICOS FURADOS NA HORIZONTAL DE 9X19X19 CM (ESPESSURA 9 CM) E ARGAMASSA DE ASSENTAMENTO COM PREPARO MANUAL. AF_12/2021	M2	14,30	81,86	18,73	100,59	1.438,43
<b>4.0 SUPERESTRUTURA - VIGAS</b>									<b>488,49</b>
4.1	SINAPI 11 2023	93184	VERGA PRÉ-MOLDADA PARA PORTAS COM ATÉ 1,5 M DE VÃO. AF_03/2016	M	6,00	39,55	9,05	48,60	291,60
4.2	SINAPI 11 2023	93182	VERGA PRÉ-MOLDADA PARA JANELAS COM ATÉ 1,5 M DE VÃO. AF_03/2016	M	3,00	53,41	12,22	65,63	196,89
<b>5.0 VEDAÇÕES</b>									<b>8.095,14</b>
5.1	SINAPI 11 2023	103323	ALVENARIA DE VEDAÇÃO DE BLOCOS CERÂMICOS FURADOS NA VERTICAL DE 9X19X39 CM (ESPESSURA 9 CM) E ARGAMASSA DE ASSENTAMENTO COM PREPARO MANUAL. AF_12/2021	M2	136,65	48,21	11,03	59,24	8.095,14
<b>6.0 COBERTA</b>									<b>65.478,01</b>
6.2	SINAPI 11 2023	92541	TRAMA DE MADEIRA COMPOSTA POR RIPAS, CAIBROS E TERÇAS PARA TELHADOS DE ATÉ 2 ÁGUAS PARA TELHA CERÂMICA CAPA-CANAL, INCLUSO TRANSPORTE VERTICAL. AF_12/2015	M2	146,00	91,73	20,99	112,72	16.457,12
6.3	SINAPI 11 2023	92543	TRAMA DE MADEIRA COMPOSTA POR TERÇAS PARA TELHADOS DE ATÉ 2 ÁGUAS PARA TELHA ONDULADA DE FIBROCIMENTO, METÁLICA, PLÁSTICA OU TERMOACÚSTICA, INCLUSO TRANSPORTE VERTICAL. AF_07/2019	M2	68,00	25,78	5,90	31,68	2.154,24
6.4	SINAPI 11 2023	94210	TELHAMENTO COM TELHA ONDULADA DE FIBROCIMENTO E - 6 MM, COM RECOBRIMENTO LATERAL DE 1/4 DE ONDA PARA TELhado COM INCLINAÇÃO MÁXIMA DE 10°, COM ATÉ 2 ÁGUAS, INCLUSO ICAMENTO. AF_07/2019	M2	68,00	47,99	10,98	58,97	4.009,96
6.5	SINAPI 11 2023	100330	RETRADA E RECOLOCAÇÃO DE TELHA CERÂMICA CAPA-CANAL, COM ATÉ DUAS ÁGUAS, INCLUSO ICAMENTO. AF_07/2019	M2	146,00	18,76	4,29	23,05	3.365,30
6.6	SINAPI 11 2023	94228	CALHA EM CHAPA DE AÇO GALVANIZADO NÚMERO 24, DESENVOLVIMENTO DE 50 CM, INCLUSO TRANSPORTE VERTICAL. AF_06/2016	M	7,00	82,27	18,82	101,09	707,63
6.7	SINAPI 11 2023	96486	FORRO DE PVC, LISO, PARA AMBIENTES COMERCIAIS, INCLUSIVE ESTRUTURA DE FIXAÇÃO. AF_05/2017 P	M2	418,56	75,41	17,25	92,66	38.783,76
<b>7.0 REVESTIMENTO</b>									<b>31.092,78</b>
7.1	SINAPI 11 2023	87878	CHAPISCO APLICADO EM ALVENARIAS E ESTRUTURAS DE CONCRETO INTERNAS, COM COLHER DE PEDREIRO. ARGAMASSA TRAÇO 1:3 COM PREPARO MANUAL. AF_06/2014	M2	273,30	4,76	1,09	5,85	1.598,80
7.2	SINAPI 11 2023	87530	MASSA ÚNICA, PARA RECEBIMENTO DE PINTURA, EM ARGAMASSA TRAÇO 1:2:8, PREPARO MANUAL, APLICADA MANUALMENTE EM FACES INTERNAS DE PAREDES, ESPESSURA DE 20MM, COM EXECUÇÃO DE TALISCAS. AF_06/2014	M2	119,58	44,93	10,28	55,21	6.602,01
7.3	SINAPI 11 2023	87532	EMBOÇO, PARA RECEBIMENTO DE CERÂMICA, EM ARGAMASSA TRAÇO 1:2:8, PREPARO MANUAL, APLICADO MANUALMENTE EM FACES INTERNAS DE PAREDES, PARA AMBIENTE COM ÁREA ENTRE 5M2 E 10M2, ESPESSURA DE 20MM, COM EXECUÇÃO DE TALISCAS. AF_06/2014	M2	153,72	43,60	9,98	53,58	8.236,31
7.4	ORSE 11/2023	07604/ORSE	REVESTIMENTO CERÂMICO PARA PAREDES, 10X10CM, TECNÓLOGOS, LINHA BRILHANTE, REF.BR10060 OU SIMILAR, APLICADO COM ARGAMASSA AC III REJUNTADO, EXCLUSIVAMENTE E REGULARIZAÇÃO DE BASE OU EMBOÇO-REV 04 PARTE DA SUPERFÍCIE	M2	153,72	77,59	17,75	95,34	14.655,66
<b>8.0 PISOS</b>									<b>37.304,14</b>
8.1	SINAPI 11 2023	87690	CONTRAPISO EM ARGAMASSA TRAÇO 1:4 (CIMENTO E AREIA), PREPARO MECÂNICO COM BETONEIRA 400 L, APLICADO EM ÁREAS SECAS SOBRE LAJE, NÃO ADERIDO, ESPESSURA 5CM. AF_06/2014	M2	404,48	49,64	11,36	61,00	24.673,28
8.2	SINAPI 11 2023	87261	REVESTIMENTO CERÂMICO PARA PISO COM PLACAS TIPO PORCELANATO DE DIMENSÕES 60X60 CM APLICADA EM AMBIENTES DE ÁREA MENOR QUE 5 M². AF_02/2023_PE	M2	47,44	195,84	44,81	240,65	11.416,43
8.3	SINAPI 11 2023	98680	PISO CIMENTADO, TRAÇO 1:3 (CIMENTO E AREIA), ACABAMENTO LISO, ESPESSURA 3,0 CM, PREPARO MECÂNICO DA ARGAMASSA. AF_06/2018	M2	21,00	47,06	10,77	57,83	1.214,43
<b>9.0 ESQUADRIAS</b>									<b>25.189,24</b>
9.1	SINAPI 11 2023	90843	KIT DE PORTA DE MADEIRA PARA PINTURA, SEMI-OCA (LEVE OU MÉDIA), PADRÃO MÉDIO, 80X210CM, ESPESSURA DE 3,5CM, ITENS INCLUSOS: DOBRADIÇAS, MONTAGEM E INSTALAÇÃO DO BATENTE, FECHADURA COM EXECUÇÃO DO FURO - FORNECIMENTO E INSTALAÇÃO. AF_08/2016	UND	8,00	1.015,64	232,38	1.248,02	9.984,16
9.2	SINAPI 11 2023	90841	KIT DE PORTA DE MADEIRA PARA PINTURA, SEMI-OCA (LEVE OU MÉDIA), PADRÃO MÉDIO, 60X210CM, ESPESSURA DE 3,5CM, ITENS INCLUSOS: DOBRADIÇAS, MONTAGEM E INSTALAÇÃO DO BATENTE, FECHADURA COM EXECUÇÃO DO FURO - FORNECIMENTO E INSTALAÇÃO. AF_08/2016	UND	4,00	965,06	220,81	1.185,87	4.743,48
9.3	SINAPI 11 2023	94570	JANELA DE ALUMÍNIO DE CORRER COM 2 FOLHAS PARA VIDROS, COM VIDROS, BATENTE, ACABAMENTO COM ACETATO OU BRILHANTE E FERRAGENS, EXCLUSIVAMENTE ALIZAR E CONTRAMARCO, FORNECIMENTO E INSTALAÇÃO. AF_12/2019	M2	36,00	236,49	54,11	290,60	10.461,60
<b>10.0 PINTURA</b>									<b>56.157,04</b>
10.1	SINAPI 11 2023	88489	PINTURA LÁTEX ACRÍLICA PREMIUM, APLICAÇÃO MANUAL EM PAREDES, DUAS DEMÃOS. AF_04/2023	M2	1.337,85	13,33	3,05	16,38	21.913,98
10.2	SINAPI 11 2023	88485	APLICAÇÃO DE FUNDO SELADOR ACRÍLICO EM PAREDES, UMA DEMÃO. AF_06/2014	M2	1.337,85	4,19	0,96	5,15	6.889,92
10.3	SINAPI 11 2023	88497	APLICAÇÃO E LIXAMENTO DE MASSA LÁTEX EM PAREDES, DUAS DEMÃOS. AF_06/2014	M2	1.337,85	15,55	3,56	19,11	25.566,31
10.4	SINAPI 11 2023	102220	PINTURA TINTA DE ACABAMENTO (PIGMENTADA) ESMALTE SINTÉTICO BRILHANTE EM MADEIRA, 2 DEMÃOS. AF_01/2021	M2	44,94	15,80	3,62	19,42	872,73
10.5	SINAPI 11 2023	100741	PINTURA COM TINTA ALQUÍDICA DE ACABAMENTO (ESMALTE SINTÉTICO ACETINADO) PULVERIZADA SOBRE SUPERFÍCIES METÁLICAS (EXCETO PERFIL) EXECUTADO EM OBRA (POR DEMÃO). AF_01/2020 PE	M2	30,00	24,80	5,67	30,47	914,10
<b>11.0 INSTALAÇÕES ELÉTRICAS</b>									<b>20.235,22</b>
11.1	SINAPI 11 2023	91959	INTERRUPTOR SIMPLES (2 MÓDULOS), 10A/250V, INCLUINDO SUPORTE E PLACA - FORNECIMENTO E INSTALAÇÃO. AF_03/2023	UND	6,00	45,77	13,61	59,38	356,28
11.2	ORSE 11/2023	12971	Luminária Paineled embutir 18w quadrada, 6000k da G-light ou similar	UND	78,00	59,48	13,61	73,09	5.701,02
11.3	SINAPI 11 2023	91993	TOMADA ALTA DE EMBUTIR (1 MÓDULO), 2P+T 20 A, INCLUINDO SUPORTE E PLACA - FORNECIMENTO E INSTALAÇÃO. AF_03/2023	UND	15,00	47,15	90,52	137,67	2.065,05
11.4	SINAPI 11 2023	101875	QUADRO DE DISTRIBUIÇÃO DE ENERGIA EM CHAPA DE AÇO GALVANIZADO, DE EMBUTIR, COM BARRAMENTO TRIFÁSICO, PARA 12 DISJUNTORES DIN 100A - FORNECIMENTO E INSTALAÇÃO. AF_10/2020	UND	1,00	395,63	90,52	486,15	486,15
11.5	SINAPI 11 2023	101890	DISJUNTOR MONOPOLAR TIPO NEMA, CORRENTE NOMINAL DE 10 ATÉ 30A - FORNECIMENTO E INSTALAÇÃO. AF_10/2020	UND	15,00	18,48	4,23	22,71	340,65
11.6	SINAPI 11 2023	101894	DISJUNTOR TRIPOLAR TIPO NEMA, CORRENTE NOMINAL DE 60 ATÉ 100A - FORNECIMENTO E INSTALAÇÃO. AF_10/2020	UND	1,00	177,14	40,53	217,67	217,67
11.7	SINAPI 11 2023	91871	ELETRODUTO RÍGIDO ROSCÁVEL, PVC, DN 25 MM (3/4"), PARA CIRCUITOS TERMINAIS, INSTALADO EM PAREDE - FORNECIMENTO E INSTALAÇÃO. AF_03/2023	UND	60,00	14,19	3,25	17,44	1.046,40
11.8	SINAPI 03 2021	91924	CABO DE COBRE FLEXÍVEL ISOLADO, 1,5 MM², ANTI-CHAMA 450/750 V, PARA CIRCUITOS TERMINAIS - FORNECIMENTO E INSTALAÇÃO. AF_12/2015	M	600,00	2,75	0,63	3,38	2.028,00
11.9	SINAPI 03 2021	91926	CABO DE COBRE FLEXÍVEL ISOLADO, 2,5 MM², ANTI-CHAMA 450/750 V, PARA CIRCUITOS TERMINAIS - FORNECIMENTO E INSTALAÇÃO. AF_12/2015	M	200,00	3,89	0,89	4,78	956,00
11.10	SINAPI 03 2021	91929	CABO DE COBRE FLEXÍVEL ISOLADO, 4 MM², ANTI-CHAMA 0,6/1,0 KV, PARA CIRCUITO DE COBRE FLEXÍVEL ISOLADO, 4 MM², ANTI-CHAMA 0,6/1,0 KV, PARA CIRCUITOS TERMINAIS - FORNECIMENTO E INSTALAÇÃO. AF_12/2015	M	900,00	6,36	1,46	7,82	7.038,00
<b>12.0 INSTALAÇÕES HIDRÁULICAS</b>									<b>3.990,22</b>

  
Leonardo Menezes de Sá  
CREA / PE: 029.936  
Resp. Técnico

**PREFEITURA MUNICIPAL DE CHÁ GRANDE**

Objeto: ESCOLA SANTA LUZIA - REFORMA

Local: VILA SANTA LUZIA, CHÁ GRANDE-PE

Data da Elaboração: JANEIRO DE 2024

Preço Base: SINAPI 011/2023 (Não Desonerado), ORSE 011/2023

BDI = 22,88%



Item	Fonte	Código	Descrição	Unid	Quantidade	Valores Unitários RS			Preço Total RS
						Custo Unitário RS	BDI (22,88%)	Preço Unitário RS	
12.1	SINAPI 11 2023	89957	PONTO DE CONSUMO TERMINAL DE ÁGUA FRIA (SUBRAMAL) COM TUBULAÇÃO DE PVC, DN 25 MM, INSTALADO EM RAMAL DE ÁGUA, INCLUSOS RASGO E CHUMBAMENTO EM ALVENARIA. AF 12/2014	UND	21,00	133,61	30,57	164,18	3.447,78
12.2	SINAPI 11 2023	94496	REGISTRO DE GAVETA BRUTO, LATÃO, ROSCÁVEL, 1 1/4, INSTALADO EM RESERVAÇÃO DE ÁGUA DE EDIFICAÇÃO QUE POSSUA RESERVATÓRIO DE FIBRA/FIBROCIMENTO FORNECIMENTO E INSTALAÇÃO. AF 06/2017	UND	2,00	84,66	19,37	104,03	208,06
12.3	SINAPI 11 2023	89985	REGISTRO DE PRESSÃO BRUTO, LATÃO, ROSCÁVEL, 3/4", COM ACABAMENTO E CANOPLA CROMADOS. FORNECIDO E INSTALADO EM RAMAL DE ÁGUA. AF 12/2014	UND	3,00	90,71	20,75	111,46	334,38
<b>13.0 INSTALACOES SANITÁRIAS</b>									<b>7.128,04</b>
13.1	COMPOSIÇÃO	01679/ORSE	PONTO DE ESGOTO COM TUBO DE PVC RÍGIDO SOLDÁVEL DE Ø 40 MM (LAVATÓRIOS, MICTÓRIOS, RALOS SIFONADOS, ETC...) )	UND	18,00	68,06	15,57	83,63	1.505,34
13.2	COMPOSIÇÃO	01683/ORSE	PONTO DE ESGOTO COM TUBO DE PVC RÍGIDO SOLDÁVEL DE Ø 100 MM (VASO SANITÁRIO)	UND	10,00	105,70	24,18	129,88	1.298,80
13.3	SINAPI 11 2023	90694	TUBO DE PVC PARA REDE COLETORA DE ESGOTO DE PAREDE MACIÇA, DN 100 MM, JUNTA ELÁSTICA, INSTALADO EM LOCAL COM NÍVEL BAIXO DE INTERFERÊNCIAS - FORNECIMENTO E ASSENTAMENTO. AF 06/2015	M	70,00	50,27	11,50	61,77	4.323,90
<b>14.0 LOUÇAS E METAIS</b>									<b>18.438,07</b>
14.1	SINAPI 11 2023	95471	VASO SANITARIO SIFONADO CONVENCIONAL PARA PCD SEM FURO FRONTAL COM LOUÇA BRANCA SEM ASSENTO - FORNECIMENTO E INSTALACÃO. AF 01/2020	UND	5,00	726,46	166,21	892,67	4.463,35
14.2	SINAPI 11 2023	86931	VASO SANITÁRIO SIFONADO COM CAIXA ACOPLADA LOUÇA BRANCA, INCLUSO ENGATE FLEXÍVEL EM PLÁSTICO BRANCO, 1/2 X 40CM - FORNECIMENTO E INSTALAÇÃO. AF 12/2013	UND	4,00	485,87	111,17	597,04	2.388,16
14.3	SINAPI 11 2023	86902	LAVATORIO LOUÇA BRANCA COM COLUNA, *44 X 35,5* CM, PADRÃO POPULAR - FORNECIMENTO E INSTALAÇÃO. AF 12/2013	UND	2,00	347,84	79,59	427,43	854,86
14.4	SINAPI 11 2023	99635	VALVULA DE DESCARGA METÁLICA, BASE 1 1/2 ", ACABAMENTO METALICO CROMADO - FORNECIMENTO E INSTALAÇÃO. AF 01/2019	UND	5,00	377,16	86,29	463,45	2.317,25
14.5	SINAPI 11 2023	86901	CUBA DE EMBUTIR OVAL EM LOUÇA BRANCA, 35 X 50CM OU EQUIVALENTE - FORNECIMENTO E INSTALAÇÃO. AF 12/2013	UND	6,00	143,83	32,91	176,74	1.060,44
14.6	SINAPI 11 2023	100858	MICTÓRIO SIFONADO LOUÇA BRANCA PADRÃO MÉDIO FORNECIMENTO E INSTALAÇÃO. AF 01/2020	UND	1,00	708,96	162,21	871,17	871,17
14.7	SINAPI 11 2023	86906	TORNEIRA CROMADA DE MESA, 1/2" OU 3/4", PARA LAVATÓRIO, PADRÃO POPULAR - FORNECIMENTO E INSTALAÇÃO. AF 12/2013	UND	12,00	68,17	15,60	83,77	1.005,24
14.8	SINAPI 11 2023	100868	BARRA DE APOIO RETA, EM AÇO INOX POLIDO, COMPRIMENTO 80CM, FIXADA NA PAREDE - FORNECIMENTO E INSTALAÇÃO. AF 01/2020	UND	2,00	381,92	87,38	469,30	938,60
14.9	SINAPI 11 2023	100863	BARRA DE APOIO EM "L", EM AÇO INOX POLIDO 70 X 70 CM, FIXADA NA PAREDE - FORNECIMENTO E INSTALACAO. AF 01/2020	UND	2,00	654,37	149,72	804,09	1.608,18
14.10	SINAPI 11 2023	86895	BANCADA DE GRANITO CINZA POLIDO, DE 0,50 X 0,60 M, PARA LAVATÓRIO - FORNECIMENTO E INSTALAÇÃO. AF 01/2020	UND	6,00	397,52	90,95	488,47	2.930,82
<b>VALOR TOTAL</b>									<b>278.816,12</b>

**Leonardo Menezes de Sá**  
 CREA / PE: 029.936  
 Resp. Técnico



PREFEITURA MUNICIPAL DE CHÃ GRANDE

Objeto: ESCOLA SANTA LUZIA - REFORMA  
 Local: VILA SANTA LUZIA, CHÃ GRANDE-PE  
 Data da Elaboração: JANEIRO DE 2024  
 Preço Base: SINAPI 011/2023 (Não Desonerado), ORSE 011/2023

BDI = 22,88%



ITEM	CÓD.	DESCRIÇÃO	UNID.	QUANT.	COMP	ALT	LARG	REPETIÇÃO	ÁREA/VOLUME
1.0		<b>DEMOLIÇÃO E REMOÇÃO</b>							
1.1	87622	DEMOLIÇÃO DE ALVENARIA DE BLOCO FURADO, DE FORMA MANUAL, SEM REAPROVEITAMENTO. AF_12/2017	M3	9,76					
		banheiros existentes			26,00	2,50	0,15	1,00	9,75
2.0		<b>MOVIMENTO DE TERRA</b>							
2.1	93358	ESCAVAÇÃO MANUAL DE VALA COM PROFUNDIDADE MENOR OU IGUAL A 1,30 M. AF_03/2016	M3	11,52					
		Radier dos wcs			46,00	0,40	0,60	1,00	11,52
2.2	96995	REATERRO MANUAL APOIADO COM SOQUETE. AF_10/2017	M3	16,34					
		Radier dos wcs			46,00	0,40	0,40	2,00	15,36
2.3	96385	EXECUÇÃO E COMPACTAÇÃO DE ATERRO COM SOLO PREDOMINANTEMENTE ARGILOSO - EXCLUSIVE ESCAVAÇÃO, CARGA E TRANSPORTE E SOLO. AF_09/2017	M3	16,34					
		wcs masc. E fem			4,50	0,40	7,00		12,60
		wcs diversos			6,45	0,20	2,90		3,74
3.0		<b>INFRAESTRUTURA - FUNDAÇÕES</b>							
3.1	95241	LASTRO DE CONCRETO MAGRO, APLICADO EM PISOS OU RADIER, ESPESSURA DE 5 CM. AF_07_2016	M2	24,00					
		Radier dos wcs			46,00		0,50	1,00	24,00
		patos das salas							
3.2	103329	ALVENARIA DE VEDAÇÃO DE BLOCOS CERÂMICOS FURADOS NA HORIZONTAL DE 6X18X19 CM (ESPESSURA 9 CM) E ARGAMASSA DE ASSENTAMENTO COM PREPARO MANUAL. AF_12/2021	M2	14,38					
		wcs masc. E fem			23,50	0,40		1,00	9,40
		wcs diversos			24,50	0,20		1,00	4,90
4.0		<b>SUPERESTRUTURA - VIGAS</b>							
4.1	93184	VERGA PRÉ-MOLDADA PARA PORTAS COM ATÉ 1,5 M DE VÃO. AF_03/2016	M	6,96					
		wcs masc. E fem			1,00			2,00	2,00
		wcs diversos			1,00			4,00	4,00
4.2	93182	VERGA PRÉ-MOLDADA PARA JANELAS COM ATÉ 1,5 M DE VÃO. AF_03/2016	M	3,96					
		janelas altas das salas			1,50			2,00	3,00
5.0		<b>VEDAÇÕES</b>							
5.1	103323	ALVENARIA DE VEDAÇÃO DE BLOCOS CERÂMICOS FURADOS NA VERTICAL DE 6X18X19 CM (ESPESSURA 9 CM) E ARGAMASSA DE ASSENTAMENTO COM PREPARO MANUAL. AF_12/2021	M2	136,66					
		wcs masc. E fem			23,50	3,00		1,00	70,50
		wcs diversos			24,50	2,70		1,00	66,15
6.0		<b>COBERTA</b>							
6.2	92541	TRAMA DE MADEIRA COMPOSTA POR RIPAS, CABROS E TERÇAS PARA TELHADOS DE ATÉ 2 ÁGUAS PARA TELHA CERÂMICA CAPA-CANAL, INCLUSIVE TRANSPORTE VERTICAL. AF_12/2015	M2	146,00					
		recuperado telhado 20% de cobertura geral			146,00				146,00
6.3	92543	TRAMA DE MADEIRA COMPOSTA POR TERÇAS PARA TELHADOS DE ATÉ 2 ÁGUAS PARA TELHA ONDULADA DE FIBROCIMENTO, METÁLICA, PLÁSTICA OU TERMOACÚSTICA, INCLUSIVE TRANSPORTE VERTICAL. AF_07/2019	M2	68,00					
		wcs masc. E fem			8,00		5,00		40,00
		wcs diversos			7,00		4,00		28,00
6.4	94210	TELHAMENTO COM TELHA ONDULADA DE FIBROCIMENTO E = 6 MM, COM RECROBIMENTO LATERAL DE 1/4 DE ONDA PARA TELHADO COM INCLINAÇÃO MÁXIMA DE 10°, COM ATÉ 2 ÁGUAS, INCLUSIVE IÇAMENTO. AF_07/2019	M2	68,00					
		Volume igual ao item 6.2			68,00				68,00
6.5	100330	RETIRADA E RECOLOCAÇÃO DE TELHA CERÂMICA CAPA-CANAL COM ATÉ DUAS ÁGUAS, INCLUSIVE IÇAMENTO. AF_07/2019	M2	146,00					
		recuperado telhado 20% de cobertura geral			146,00				146,00
6.6	94226	CALHA EM CHAPA DE AÇO GALVANIZADO NÚMERO 24, DESENVOLVIMENTO DE 90 CM, INCLUSIVE TRANSPORTE VERTICAL. AF_06/2016	M	7,00					
		wcs diversos			7,00				7,00
6.7	96496	FORRO DE PVC, LISO, PARA AMBIENTES COMERCIAIS, INCLUSIVE ESTRUTURA DE FIXAÇÃO. AF_05/2017_P	M2	418,56					
		wcs masc. E fem			5,75		4,45		30,04
		wcs diversos			2,90		1,50	4,00	17,40
		salts de sala			7,00		7,00	2,00	96,00
		salts de aula			7,90		6,30	4,00	199,08
		sala multiuso			8,00		6,00	1,00	48,00
		secretária			6,20		4,20	1,00	26,04
7.0		<b>REVESTIMENTO</b>							
7.1	87876	CHAPISCO APLICADO EM ALVENARIAS E ESTRUTURAS DE CONCRETO INTERNAS, COM COLHER DE PEDREIRO, ARGAMASSA TRAÇO 1:3 COM PREPARO MANUAL. AF_06/2014	M2	273,30					
		2 x Área igual ao item 7.1 (Alvenaria de Vedação)			136,66			2,00	273,30
7.2	87530	MASSA ÚNICA, PARA RECEBIMENTO DE PINTURA, EM ARGAMASSA TRAÇO 1:2:8, PREPARO MANUAL, APLICADA MANUALMENTE EM FACES INTERNAS DE PAREDES, ESPESSURA DE 20MM, COM EXECUÇÃO DE TALISCAS. AF_06/2014	M2	119,88					
		área similar ao item 7.1			273,30				273,30
		área revestim. Cer.			153,72				(153,72)
7.3	87532	EMBOÇO, PARA RECEBIMENTO DE CERÂMICA, EM ARGAMASSA TRAÇO 1:2:8, PREPARO MANUAL, APLICADO MANUALMENTE EM FACES INTERNAS DE PAREDES, PARA AMBIENTE COM ÁREA ENTRE 5M2 E 10M2, ESPESSURA DE 20MM, COM EXECUÇÃO DE TALISCAS. AF_06/2014	M2	153,72					
		área similar ao item 7.4			153,72				153,72
7.4	07604/ORSE	REVESTIMENTO CERÂMICO PARA PAREDES, 10X10CM, TECNÓGRES, LINHA BRILHANTE REF BR10060 OU SIMILAR APLICADO COM ARGAMASSA AC II REJUNTADO, EXCLUSIVE E REGULARIZAÇÃO DE BASE OU EMBOÇO-REV. 04 PARTE DA SUPERFÍCIE	M2	153,72					
		paredes internas dos wcs masc. E fem. Até 1,50m			53,00		1,60		85,40
		wcs diversos			32,40		1,60		56,32
8.0		<b>PISOS</b>							
8.1	87990	CONTRAPISO EM ARGAMASSA TRAÇO 1:4 (CIMENTO E AREIA), PREPARO MECÂNICO COM BETONEIRA 400 L, APLICADO EM ÁREAS SECAS SOBRE LAJE, NÃO ADERIDO, ESPESSURA 5CM. AF_06/2014	M2	404,48					
		wcs masc. E fem.			8,75		4,45		30,04
		wcs diversos			2,90		1,50	4,00	17,40
		passarela entre os wcs			21,00				21,00
		sala de aula em frente a cozinha			7,00		7,00	2,00	96,00
		secretária			6,20		4,20	1,00	26,04
		patio			212,00				212,00
8.2	87261	REVESTIMENTO CERÂMICO PARA PISO COM PLACAS TIPO PORCELANATO DE DIMENSÕES 60X60 CM APLICADA EM AMBIENTES DE ÁREA MENOR QUE 5 M². AF_02/2023_PE	M2	47,44					
		wcs masc. E fem			5,75		4,45		30,04
		wcs diversos			2,90		1,50	4,00	17,40
8.3	96680	PISO CIMENTADO, TRAÇO 1:3 (CIMENTO E AREIA), ACABAMENTO LISO, ESPESSURA 3,0 CM, PREPARO MECÂNICO DA ARGAMASSA. AF_06/2016	M2	21,00					
		passarela entre os wcs			21,00				21,00
9.0		<b>ESQUADRIAS</b>							
9.1	90943	KIT DE PORTA DE MADEIRA PARA PINTURA, SEMI-OCA (LEVE OU MÉDIA), PADRÃO MÉDIO, 80X210CM, ESPESSURA DE 3,5CM, ITENS INCLUSOS: DOBRADIÇAS, MONTAGEM E INSTALAÇÃO DO BATENTE, FECHADURA COM EXECUÇÃO DO FURO - FORNECIMENTO E INSTALAÇÃO. AF_06/2016	UNID	8,90					
		wcs especiais			2,00			1,00	2,00
		entrad. wcs masc. E fem			2,00				2,00
		wcs diversos			4,00				4,00
9.2	90841	KIT DE PORTA DE MADEIRA PARA PINTURA, SEMI-OCA (LEVE OU MÉDIA), PADRÃO MÉDIO, 80X210CM, ESPESSURA DE 3,5CM, ITENS INCLUSOS: DOBRADIÇAS, MONTAGEM E INSTALAÇÃO DO BATENTE, FECHADURA COM EXECUÇÃO DO FURO - FORNECIMENTO E INSTALAÇÃO. AF_06/2016	M2	4,90					
		cabines dos wcs masc. e fem.			4,00			1,00	4,00



PREFEITURA MUNICIPAL DE CHÃ GRANDE



Objeto: ESCOLA SANTA LUZIA - REFORMA  
Local: VILA SANTA LUZIA, CHÃ GRANDE-PE

Data da Elaboração: JANEIRO DE 2024

BDI = 22,88%

Preço Base: SINAPI 01/11/2023 (Não Desonerado), ORSE 011/2023

ITEM	CÓD.	DESCRIÇÃO	UNID.	QUANT.	COMP	ALT	LARG	REPETIÇÃO	ÁREA/VOLUME
9.3	94570	JANELA DE ALUMÍNIO DE CORRER COM 2 FOLHAS PARA VIDROS, COM VIDROS, BATENTE ACABAMENTO COM ACETATO OU BRILHANTE E FERRAGENS, EXCLUSIVE ALIZAR E CONTRAMARCO. FORNECIMENTO E INSTALAÇÃO. AF_12/2019	M2	36,00					
		salas de aula		3,00	2,00	1,00		6,00	36,00
10.8		<b>PINTURA</b>							
10.1	88489	PINTURA LÁTEX ACRILICA PREMIUM, APLICAÇÃO MANUAL EM PAREDES, DUAS DEMÃOS. AF_04/2023	M2	1.337,86					
		toda a escola			457,00	3,00			1.371,00
		Desconto de esquadras							
		porta				1,00	0,90	21,00	(28,35)
		porta				1,00	0,80	4,00	(4,80)
10.2	88485	APLICAÇÃO DE FUNDO BELADOR ACRILICO EM PAREDES, UMA DEMÃO. AF_06/2014	M2	1.337,86					1.337,86
		área igual ao item anterior		1.337,85					1.337,85
10.3	88487	APLICAÇÃO E LIVRAMENTO DE MASSA LÁTEX EM PAREDES, DUAS DEMÃOS. AF_06/2014	M2	1.337,86					
		área igual ao item anterior		1.337,85					1.337,85
10.4	102220	PINTURA TINTA DE ACABAMENTO (PIGMENTADA) ESMALTE SINTÉTICO BRILHANTE EM MADEIRA, 2 DEMÃOS AF_01/2021	M2	44,84					
		porta				2,10	0,60	5,00	8,30
		porta				2,10	0,80	23,00	38,64
10.5	100741	PINTURA COM TINTA ALQUÍDICA DE ACABAMENTO (ESMALTE SINTÉTICO ACETINADO) PULVERIZADA SOBRE SUPERFÍCIES METÁLICAS (EXCETO PERFIL) EXECUTADO EM OBRA (POR DEMÃO) AF_01/2020, PE	M2	38,98					
		grades do pátio			8,00	2,50		1,00	20,00
		portão principal			4,00	2,50			10,00
11.8		<b>INSTALAÇÕES ELÉTRICAS</b>							
11.1	91959	INTERRUPTOR SIMPLES (2 MÓDULOS), 10A/250V, INCLUINDO SUPORTE E PLACA - FORNECIMENTO E INSTALAÇÃO. AF_03/2023	UND	6,98					
		wcs		1,00				6,00	6,00
11.2	12971	Luminária Painel Led embutir 10w quadrada, 8000k de G-8ight ou similar	UND	78,98					
		salas de aula		9,00				6,00	54,00
		wcs						10,00	10,00
		secretaria e diretoria		8,00					8,00
		biblioteca		6,00					6,00
11.3	91960	JONADA ALTA DE EMBUTIR (1 MÓDULO) 2P+1 20 A, INCLUINDO SUPORTE E PLACA - FORNECIMENTO E INSTALAÇÃO. AF_03/2023	UND	15,00					
		Salas de aula (Ar-condicionado)		1,00				6,00	6,00
		Salas alunos especiais (Ar-condicionado)		1,00				2,00	2,00
		Diretoria (Ar-condicionado)		1,00				1,00	1,00
		Secretaria (Ar-condicionado)		1,00				1,00	1,00
		Biblioteca (Ar-condicionado)		1,00				1,00	1,00
		Chuveiro elétrico		4,00					4,00
11.4	101875	QUADRO DE DISTRIBUIÇÃO DE ENERGIA EM CLAPA DE AÇO GALVANIZADO, DE EMBUTIR, COM BARRAMENTO TRIFÁSICO, PARA 12 DISJUNTORES DE 100A - FORNECIMENTO E INSTALAÇÃO. AF_10/2020	UND	1,00					
		para os ar-condicionados e chuveiro elétrico			1,00				1,00
11.5	101875	DISJUNTOR MONOPOLAR TIPO NEMA, CORRENTE NOMINAL DE 10 ATÉ 30A - FORNECIMENTO E INSTALAÇÃO. AF_10/2020	UND	15,00					
		para os ar-condicionados			11,00				11,00
		Chuveiro elétrico			4,00				4,00
11.6	101894	DISJUNTOR TRIPOLAR TIPO NEMA, CORRENTE NOMINAL DE 60 ATÉ 100A - FORNECIMENTO E INSTALAÇÃO. AF_10/2020	UND	1,00					
		GERAL			1,00				1,00
11.7	91871	ELETRODUTO RÍGIDO ROSCÁVEL, PVC, DN 25 MM (3/4"), PARA CIRCUITOS TERMINAIS, INSTALADO EM PAREDE - FORNECIMENTO E INSTALAÇÃO. AF_03/2023	UND	80,00					
		para os ar-condicionados			80,00				80,00
11.8	91924	CAPO DE COBRE FLEXÍVEL, ISOLADO, 1,5 MM, ANTI-CHAMA 450750 V, PARA CIRCUITOS TERMINAIS - FORNECIMENTO E INSTALAÇÃO. AF_12/2015	M	600,00					
		para luminárias			600,00				600,00
11.9	91926	CAPO DE COBRE FLEXÍVEL, ISOLADO, 2,5 MM, ANTI-CHAMA 450750 V, PARA CIRCUITOS TERMINAIS - FORNECIMENTO E INSTALAÇÃO. AF_12/2015	M	200,00					
		complementação			200,00				200,00
11.10	91929	CAPO DE COBRE FLEXÍVEL, ISOLADO, 4 MM, ANTI-CHAMA 0,6-1,0 KV, PARA CIRCUITO DE COBRE FLEXÍVEL ISOLADO, 4 MM, ANTI-CHAMA 0,6-1,0 KV, PARA CIRCUITOS TERMINAIS - FORNECIMENTO E INSTALAÇÃO. AF_12/2015	M	900,00					
		para os ar-condicionados			600,00				600,00
		Chuveiro elétrico			300,00				300,00
12.8		<b>INSTALAÇÕES HIDRÁULICAS</b>							
12.1	89957	PONTO DE CONSUMO TERMINAL DE ÁGUA FRIA (SUBRAMAL) COM TUBULAÇÃO DE PVC, DN 25 MM, INSTALADO EM RAMAL DE ÁGUA, INCLUSIVE RASGO E CHUMBAMENTO EM ALVENARIA. AF_12/2014	UND	21,98					
		WC masculino e feminino - Lavatório		4,00				2,00	8,00
		WC masculino e feminino - Vaso Sanitário		3,00				2,00	6,00
		wcs diversos - lavatório		1,00				1,00	1,00
		wcs diversos - vaso sanitário		1,00				4,00	4,00
		Cozinha - Pia		2,00					2,00
12.2	94496	REGISTRO DE GAVETA BRUTO, LATÃO, ROSCÁVEL, 1 1/4", INSTALADO EM RESERVAÇÃO DE ÁGUA DE EDIFICAÇÃO QUE POSSUA RESERVATÓRIO DE FIBRAFRIBROCEMENTO FORNECIMENTO E INSTALAÇÃO. AF_06/2017	UND	2,98					
		WC masculino e feminino - Vaso Sanitário		1,00				2,00	2,00
12.3	89965	REGISTRO DE PRESSÃO BRUTO, LATÃO, ROSCÁVEL, 3/4", COM ACABAMENTO E CANOPLA CROMADOS, FORNECIDO E INSTALADO EM RAMAL DE ÁGUA. AF_12/2014	UND	2,98					
		wcs gerais		3,00					3,00
13.8		<b>INSTALAÇÕES SANITÁRIAS</b>							
13.1	01679ORSE	PONTO DE ESGOTO COM TUBO DE PVC RÍGIDO SOLDÁVEL DE Ø 40 MM (LAVATÓRIOS, MICTÓRIOS, RALOS SIFONADOS, ETC...) AF_01/2020	UND	18,98					
		WC masculino e feminino - Lavatório		3,00				2,00	6,00
		WC masculino e feminino - Ralo Sifonado		2,00				2,00	4,00
		wcs diversos-lavatório		1,00				4,00	4,00
		wcs diversos - ralo sifonado		1,00				4,00	4,00
13.2	01683ORSE	PONTO DE ESGOTO COM TUBO DE PVC RÍGIDO SOLDÁVEL DE Ø 100 MM (VASO SANITÁRIO) AF_01/2020	UND	18,98					
		WC masculino e feminino - Vaso Sanitário		3,00				2,00	6,00
		wcs diversos		1,00				4,00	4,00
13.3	90694	TUBO DE PVC PARA REDE COLETORES DE ESGOTO DE PAREDE MACIÇA, DN 100 MM, JUNTA ELÁSTICA, INSTALADO EM LOCAL COM NÍVEL BAIXO DE INTERFERÊNCIAS - FORNECIMENTO E ASSENTAMENTO. AF_06/2015	M	70,98					
		conduzir para ramal na frente de escola		70,00				1,00	70,00
14.8		<b>LOUÇAS E METAIS</b>							
14.1	ORÇAMENTO IC85	VASO SANITÁRIO SIFONADO CONVENCIONAL PARA PCD SEM FURO FRONTAL COM LOUÇA BRANCA SEM ASSENTO - FORNECIMENTO E INSTALAÇÃO. AF_01/2020	UND	8,98					
		WC masculino e feminino		5,00					5,00
14.2	ORÇAMEN TO/C66	VASO SANITÁRIO SIFONADO COM CAIXA ACOPLADA LOUÇA BRANCA, INCLUSO ENGATE FLEXÍVEL EM PLÁSTICO BRANCO, 1/2 X 40CM - FORNECIMENTO E INSTALAÇÃO. AF_12/2013	UND	4,98					
		wcs diversos		1,00				4,00	4,00
14.3	89902	LAVATÓRIO LOUÇA BRANCA COM COLUNA, 44 X 35,5" CM, PADRÃO POPULAR - FORNECIMENTO E INSTALAÇÃO. AF_12/2013	UND	2,98					
		wcs pcd		1,00				2,00	2,00
14.4	99635	VÁLVULA DE DESCARGA METÁLICA, BASE 1 1/2", ACABAMENTO METÁLICO CROMADO - FORNECIMENTO E INSTALAÇÃO. AF_01/2019	UND	6,98					
		wcs masc. e fem.		5,00					5,00
14.5	99901	CLUBA DE EMBUTIR OVAL EM LOUÇA BRANCA, 35 X 50CM OU EQUIVALENTE - FORNECIMENTO E INSTALAÇÃO. AF_12/2013	UND	6,98					
		wcs masc. e fem.		3,00				2,00	6,00
14.6	ORÇAMENTO IC70	MICTÓRIO SIFONADO LOUÇA BRANCA PADRÃO MÉDIO FORNECIMENTO E INSTALAÇÃO. AF_01/2020	UND	1,00					

**Leonardo Menezes de Sá**  
CREA / PE: 029.936  
Resp. Técnico

**PREFEITURA MUNICIPAL DE CHÃ GRANDE**

Objeto: ESCOLA SANTA LUZIA - REFORMA  
 Local: VILA SANTA LUZIA, CHÃ GRANDE-PE  
 Data da Elaboração: JANEIRO DE 2024



BDI = 22,88%

Preço Base: SINAPI 011/2023 (Não Desonerado), ORSE 011/2023

ITEM	CÓD.	DESCRIÇÃO	UNID.	QUANT.	COMP.	ALT.	LARG.	REPETIÇÃO	ÁREA/VOLUME
		WC masculino e feminino						1,00	1,00
14.7	88906	TORNEIRA CROMADA DE MESA, 1/2" OU 3/4", PARA LAVATÓRIO, PADRÃO POPULAR - FORNECIMENTO E INSTALAÇÃO. AF. 12/2013	UND	12,00					
		wcs gerais							12,00
14.8	100868	BARRA DE APOIO RETA, EM AÇO INOX POLIDO, COMPRIMENTO 80CM, FIXADA NA PAREDE - FORNECIMENTO E INSTALAÇÃO. AF. 01/2020	UND	2,00					
		WC masculino e feminino						2,00	2,00
14.9	100863	BARRA DE APOIO EM "L", EM AÇO INOX POLIDO 70 X 70 CM, FIXADA NA PAREDE - FORNECIMENTO E INSTALAÇÃO. AF. 01/2020	UND	2,00					
		WC masculino e feminino						2,00	2,00
14.10	98895	BANCADA DE GRANITO CINZA POLIDO, DE 0,50 X 0,80 M, PARA LAVATÓRIO - FORNECIMENTO E INSTALAÇÃO. AF. 01/2020	UND	6,00					
		WC masculino e feminino						2,00	6,00

  
  
**Leonardo Menezes de Sá**  
 CREA / PE: 029.936  
 Resp. Técnico

## ANEXO IV- CRONOGRAMA FÍSICO E FINANCEIRO

### PREFEITURA MUNICIPAL DE CHÃ GRANDE



Objeto: ESCOLA SANTA LUZIA - REFORMA

Local: VILA SANTA LUZIA , CHÃ GRANDE-PE

Data da Elaboração: JANEIRO DE 2024

Preço Base: SINAPI 011/2023 (Não Desonerado), ORSE 011/2023

BDI = 22,88%

0

ITEM	DESCRIÇÃO	%	R\$	Mês 01	Mês 02	Mês 03	Mês 04
1.0	DEMOLIÇÃO E REMOÇÃO	0,24%	R\$ 672,16	100%			
				R\$ 672,16	R\$ -	R\$ -	R\$ -
					0%	0%	0%
2.0	MOVIMENTO DE TERRA	0,78%	R\$ 2.172,18	45%	55%		
				R\$ 977,48	R\$ 1.194,70	R\$ -	R\$ -
						0%	0%
3.0	INFRAESTRUTURA - FUNDAÇÕES	0,85%	R\$ 2.375,39	50%	50%		
				R\$ 1.187,70	R\$ 1.187,70	R\$ -	R\$ -
						0%	0%
4.0	SUPERESTRUTURA - VIGAS	0,18%	R\$ 488,49	70%	30%		
				R\$ 341,94	R\$ 146,55	R\$ -	R\$ -
						0%	0%
5.0	VEDAÇÕES	2,90%	R\$ 8.095,14	80%	20%		
				R\$ 6.476,11	R\$ 1.619,03	R\$ -	R\$ -
						0%	0%
6.0	COBERTA	23,48%	R\$ 65.478,01		60%	40%	
				R\$ -	R\$ 39.286,81	R\$ 26.191,20	R\$ -
				0%			0%
7.0	REVESTIMENTO	11,15%	R\$ 31.092,78			70%	30%
				R\$ -	R\$ -	R\$ 21.764,95	R\$ 9.327,83
				0%	0%		
8.0	PISOS	13,38%	R\$ 37.304,14			50%	50%
				R\$ -	R\$ -	R\$ 18.652,07	R\$ 18.652,07
				0%	0%		
9.0	ESQUADRIAS	9,03%	R\$ 25.189,24			100%	
				R\$ -	R\$ -	R\$ 25.189,24	R\$ -
				0%	0%		0%
10.0	PINTURA	20,14%	R\$ 56.157,04		20%	40%	40%

  
**Leonardo Menezes de Sá**  
 CREA / PE: 029.936  
 Resp. Técnico



# PREFEITURA MUNICIPAL DE CHÃ GRANDE



Objeto: ESCOLA SANTA LUZIA - REFORMA

Local: VILA SANTA LUZIA , CHÃ GRANDE-PE

Data da Elaboração: JANEIRO DE 2024

Preço Base: SINAPI 011/2023 (Não Desonerado), ORSE 011/2023

BDI = 22,88%

0

ITEM	DESCRIÇÃO	%	R\$	Mês 01	Mês 02	Mês 03	Mês 04
				R\$ -	R\$ 11.231,41	R\$ 22.462,82	R\$ 22.462,82
				0%			
11.0	INSTALAÇÕES ELÉTRICAS	7,26%	R\$ 20.235,22			50%	50%
				R\$ -	R\$ -	R\$ 10.117,61	R\$ 10.117,61
				0%	0%		
12.0	INSTALAÇÕES HIDRÁULICAS	1,43%	R\$ 3.990,22			100%	
				R\$ -	R\$ -	R\$ 3.990,22	R\$ -
				0%	0%		0%
13.0	INSTALAÇÕES SANITÁRIAS	2,56%	R\$ 7.128,04		20%	40%	40%
				R\$ -	R\$ 1.425,61	R\$ 2.851,22	R\$ 2.851,22
				0%			
14.0	LOUÇAS E METAIS	6,61%	R\$ 18.438,07			50%	50%
				R\$ -	R\$ -	R\$ 9.219,04	R\$ 9.219,04
				0%	0%		
<b>T O T A L</b>							
	TOTAL R\$ MENSAL			R\$ 9.655,39	R\$ 56.091,79	R\$ 140.438,36	R\$ 72.630,58
		89,40%	R\$ 278.816,12	3,46%	20,12%	50,37%	26,05%
	TOTAL R\$ ACUMULADO			R\$ 9.655,39	R\$ 65.747,18	R\$ 206.185,54	R\$ 278.816,12
				3,46%	23,58%	73,95%	100,00%

  
**Leonardo Menezes de Sá**  
 CREA / PE: 029.936  
 Resp. Técnico

## ANEXO V - COMPOSIÇÃO DO BDI

### PREFEITURA MUNICIPAL DE CHÃ GRANDE

Objeto: ESCOLA SANTA LUZIA - REFORMA

Local: VILA SANTA LUZIA , CHÃ GRANDE-PE

Data da Elaboração: JANEIRO DE 2024

Preço Base: SINAPI 011/2023 (Não Desonerado), ORSE 011/2023



#### COMPOSIÇÃO DE BDI

GRUPO	DESCRIÇÃO	%
AC	ADMINISTRAÇÃO CENTRAL	4,00%
R	RISCOS	1,27%
SG	SEGUROS E GARANTIAS	0,80%
DF	DESPESAS FINANCEIRAS	1,23%
L	LUCRO BRUTO	7,40%
I	IMPOSTOS	6,15%
C1	PIS	0,65%
C2	COFINS	3,00%
C3	ISSQN	2,50%
C	CONTRIB. PREV. SOBRE REC. BRUTA - CPRB	0,00%
<b>PORCENTAGEM TOTAL</b>		<b>22,88%</b>

#### FÓRMULA DO BDI

$$((1+AC/100+SG/100+R/100)) \times (1+DF/100) \times (1+L/100)/(1-I/100)-1$$

  
Leonardo Menezes de Sá  
CREA / PE: 029.936  
Resp. Técnico

PLANTTA BAIXA DA REFORMA  
 ESCALA: 1/100

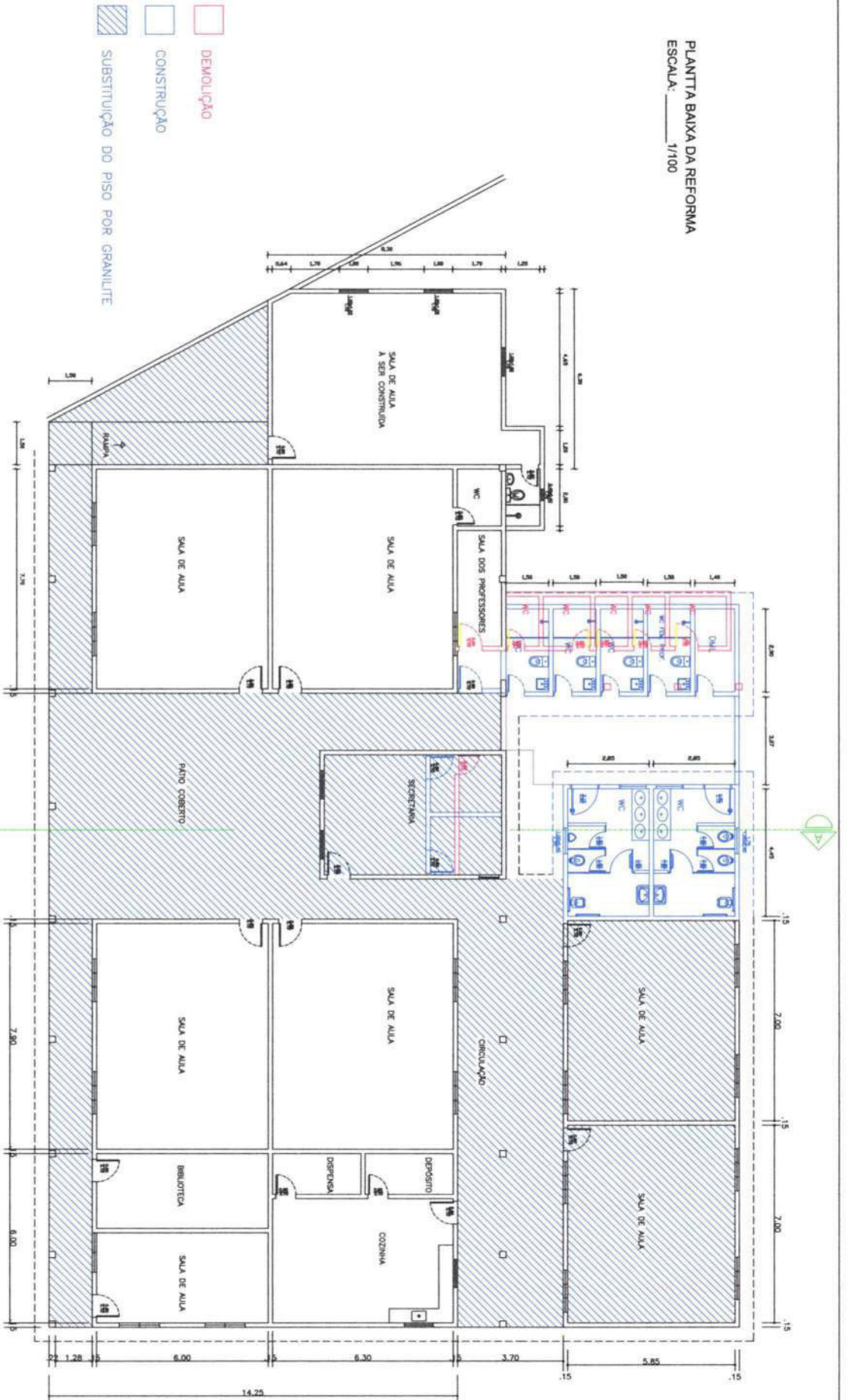

PREFEITURA MUNICIPAL DE CHÃ GRANDE

DATA: MARÇO/2024

OBRA: AMPLIAÇÃO E REFORMA ESCOLA DA VILA SANTA LUZIA, NO MUNICÍPIO DE CHÃ GRANDE/PE

LOCALIDADE: VILA SANTA LUZIA, CHÃ GRANDE - PE

PROJETO: PLANTA BAIXA

CONTEÚDO: IDENT. DEMOLIÇÃO E CONSTRUÇÃO

ESCALA: INDICADA

Nº DA FRANCHA: 01

Engº Responsável: LEONARDO MENEZES DE SA

Proprietário: PREFEITURA MUNICIPAL DE CHÃ GRANDE

CREA: 29.936/DIPE

Assinatura:

Assinatura:

CORTE AA'

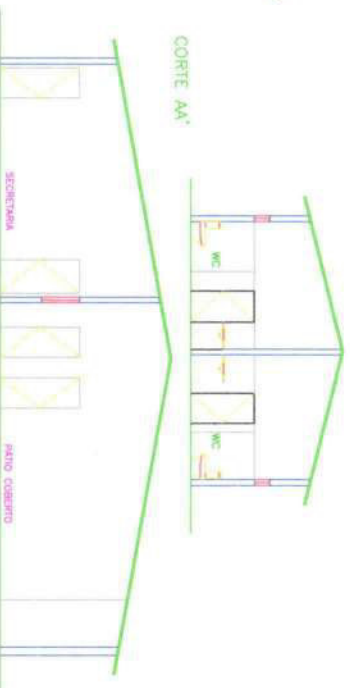



## ANEXO I - ORÇAMENTO ANALITICO

## PREFEITURA MUNICIPAL DE CHÃ GRANDE

Objeto: ESCOLA LAERTE PEDROSA - REFORMA

Local: SÍTIO MANGUEIRA, CHÃ GRANDE-PE

Data da Elaboração: JANEIRO DE 2024

Preço Base: SINAPI 011/2023 (Não Desonerado), ORSE 011/2023

BDI = 22,88%



RESPONSÁVEL TÉCNICO: REGISTRO CREA:

Item	Fonte	Código	Descrição	Unid	Quantidade	Valores Unitários R\$			Preço Total R\$
						Custo Unitário R\$	BDI (22,88%)	Preço Unitário R\$	
<b>1.0 MOVIMENTO DE TERRA</b>									
1.1	SINAPI 11/2023	93358	ESCAVAÇÃO MANUAL DE VALA COM PROFUNDIDADE MENOR OU IGUAL A 1,30 M. AF_03/2016	M3	12,00	84,18	19,26	103,44	2.288,40
1.2	SINAPI 11/2023	96995	REATERRAMENTO MANUAL APOIADO COM SOQUETE. AF_10/2017	M3	10,62	38,80	8,88	47,68	506,36
1.3	SINAPI 11/2023	96385	EXECUÇÃO E COMPACTAÇÃO DE ATERRO COM SOLO PREDOMINANTEMENTE ARGILOSO - EXCLUSIVE ESCAVACÃO, CARGA E TRANSPORTE E SOLO. AF_09/2017	M3	35,60	12,36	2,83	15,19	540,76
<b>2.0 INFRAESTRUTURA - FUNDAÇÕES/VIGAS BALDRAMES</b>									
2.1	SINAPI 11/2023	95241	LASTRO DE CONCRETO MAGRO, APLICADO EM PISOS OU RADIERES, ESPESSURA DE 5 CM. AF_07_2016	M2	8,20	31,77	7,27	39,04	320,12
2.2	SINAPI 11/2023	103329	ALVENARIA DE VEDAÇÃO DE BLOCOS CERÂMICOS FURADOS NA HORIZONTAL DE 9X19X19 CM (ESPESSURA 9 CM) E ARGAMASSA DE ASSENTAMENTO COM PREPARO MANUAL. AF_12/2021	M2	23,28	81,86	18,73	100,59	2.341,73
2.3	SINAPI 11/2023	94965	CONCRETO FCK = 25MPA, TRAÇO 1:2,3:2,7 (CIMENTO/ AREIA MÉDIA/ BRITA 1) - PREPARO MECÂNICO COM BETONEIRA 400 L. AF_07/2016	M3	0,79	503,42	115,18	618,60	488,69
2.4	SINAPI 11/2023	103670	LANÇAMENTO COM USO DE BALDES, ADENSAMENTO E ACABAMENTO DE CONCRETO EM ESTRUTURAS. AF_02/2022	M3	0,79	288,47	66,00	354,47	280,03
2.5	SINAPI 11/2023	97086	FABRICAÇÃO, MONTAGEM E DESMONTAGEM DE FORMA PARA RADIER, EM MADEIRA SERRADA, 4 UTILIZAÇÕES. AF_09/2017	M2	6,56	130,22	29,79	160,01	1.049,66
2.6	SINAPI 11/2023	104111	ARMAÇÃO DE PILAR OU VIGA DE ESTRUTURA DE CONCRETO ARMADO EMBUTIDA EM ALVENARIA DE VEDAÇÃO UTILIZANDO AÇO CA-60 DE 5,0 MM - MONTAGEM. AF_06/2022	KG	10,35	21,41	4,90	26,31	272,30
2.7	SINAPI 11/2023	104108	ARMAÇÃO DE PILAR OU VIGA DE ESTRUTURA DE CONCRETO ARMADO EMBUTIDA EM ALVENARIA DE VEDAÇÃO UTILIZANDO AÇO CA-50 DE 10,0 MM - MONTAGEM. AF_06/2022	KG	49,73	14,34	3,28	17,62	876,24
<b>3.0 SUPERESTRUTURA - PILARES</b>									
3.1	SINAPI 11/2023	103669	CONCRETAGEM DE PILARES, FCK = 25 MPA, COM USO DE BALDES - LANÇAMENTO, ADENSAMENTO E ACABAMENTO. AF_02/2022	M3	0,23	849,02	194,26	1.043,28	239,95
3.2	SINAPI 11/2023	92439	MONTAGEM E DESMONTAGEM DE FORMA DE PILARES RETANGULARES E ESTRUTURAS SIMILARES, PE-DIREITO SIMPLES, EM CHAPA DE MADEIRA COMPENSADA PLASTIFICADA, 14 UTILIZAÇÕES. AF_09/2020	M2	2,25	54,39	12,44	66,83	150,36
3.3	SINAPI 11/2023	104111	ARMAÇÃO DE PILAR OU VIGA DE ESTRUTURA DE CONCRETO ARMADO EMBUTIDA EM ALVENARIA DE VEDAÇÃO UTILIZANDO AÇO CA-60 DE 5,0 MM - MONTAGEM. AF_06/2022	KG	5,17	21,41	4,90	26,31	136,02
3.4	SINAPI 11/2023	104108	ARMAÇÃO DE PILAR OU VIGA DE ESTRUTURA DE CONCRETO ARMADO EMBUTIDA EM ALVENARIA DE VEDAÇÃO UTILIZANDO AÇO CA-50 DE 10,0 MM - MONTAGEM. AF_06/2022	KG	18,51	14,34	3,28	17,62	326,14
<b>4.0 SUPERESTRUTURA - VIGAS/LAJES</b>									
4.1	SINAPI 11/2023	93184	VERGA PRÉ-MOLDADA PARA PORTAS COM ATÉ 1,5 M DE VÃO. AF_03/2016	M	4,00	39,55	9,05	48,60	194,40
4.2	SINAPI 11/2023	93182	VERGA PRÉ-MOLDADA PARA JANELAS COM ATÉ 1,5 M DE VÃO. AF_03/2016	M	6,00	53,41	12,22	65,63	393,78
<b>5.0 VEDAÇÕES</b>									
5.1	SINAPI 11/2023	103323	ALVENARIA DE VEDAÇÃO DE BLOCOS CERÂMICOS FURADOS NA VERTICAL DE 9X19X39 CM (ESPESSURA 9 CM) E ARGAMASSA DE ASSENTAMENTO COM PREPARO MANUAL. AF_12/2021	M2	119,88	48,21	11,03	59,24	7.101,69
<b>6.0 COBERTA</b>									
6.1	SINAPI 11/2023	92260	INSTALAÇÃO DE TESOURA (INTEIRA OU MEIA), BIAPOIADA, EM MADEIRA NÃO APARELHADA, PARA VÃOS MAIORES OU IGUAIS A 6,0 M E MENORES QUE 8,0 M, INCLUSIVE IÇAMENTO. AF_07/2019	UND	1,00	566,88	129,70	696,58	696,58
6.2	SINAPI 11/2023	92541	TRAMA DE MADEIRA COMPOSTA POR RIPAS, CAIBROS E TERÇAS PARA TELHADOS DE ATÉ 2 ÁGUAS PARA TELHA CERÂMICA CAPA-CANAL, INCLUSIVE TRANSPORTE VERTICAL. AF_12/2015	M2	127,00	91,73	20,99	112,72	14.315,44
6.3	SINAPI 11/2023	92543	TRAMA DE MADEIRA COMPOSTA POR TERÇAS PARA TELHADOS DE ATÉ 2 ÁGUAS PARA TELHA ONDULADA DE FIBROCIMENTO, METÁLICA, PLÁSTICA OU TERMOACÚSTICA, INCLUSIVE TRANSPORTE VERTICAL. AF_07/2019	M2	71,50	25,78	5,90	31,68	2.265,12
6.4	SINAPI 11/2023	94210	TELHAMENTO COM TELHA ONDULADA DE FIBROCIMENTO E = 6 MM, COM RECORBIMENTO LATERAL DE 1/4 DE ONDA PARA TELHADO COM INCLINAÇÃO MÁXIMA DE 10°, COM ATÉ 2 ÁGUAS, INCLUSIVE IÇAMENTO. AF_07/2019	M2	87,50	47,99	10,98	58,97	5.159,87
6.5	SINAPI 11/2023	100330	RETIRADA E RECOLOCAÇÃO DE TELHA CERÂMICA CAPA-CANAL, COM ATÉ DUAS ÁGUAS, INCLUSIVE IÇAMENTO. AF_07/2019	M2	509,00	18,76	4,29	23,05	11.732,45
6.6	SINAPI 11/2023	94228	CALHA EM CHAPA DE AÇO GALVANIZADO NÚMERO 24, DESENVOLVIMENTO DE 50 CM, INCLUSIVE TRANSPORTE VERTICAL. AF_06/2016	M	6,40	82,27	18,82	101,09	646,97
6.7	SINAPI 11/2023	96486	FORRO DE PVC, LISO, PARA AMBIENTES COMERCIAIS, INCLUSIVE ESTRUTURA DE FIXAÇÃO. AF_05/2017 P	M2	284,05	75,41	17,25	92,66	26.320,07
<b>7.0 REVESTIMENTO</b>									
7.1	SINAPI 11/2023	87878	CHAPISCO APLICADO EM ALVENARIAS E ESTRUTURAS DE CONCRETO INTERNAS, COM COLHER DE PEDREIRO. ARGAMASSA TRAÇO 1:3 COM PREPARO MANUAL. AF_06/2014	M2	239,76	4,76	1,09	5,85	1.402,59
7.2	SINAPI 11/2023	87530	MASSA ÚNICA, PARA RECEBIMENTO DE PINTURA, EM ARGAMASSA TRAÇO 1:2,8, PREPARO MANUAL, APLICADA MANUALMENTE EM FACES INTERNAS DE PAREDES, ESPESSURA DE 20MM, COM EXECUÇÃO DE TALISCAS. AF_06/2014	M2	239,76	44,93	10,28	55,21	13.237,14
<b>8.0 PISOS</b>									
8.1	SINAPI 11/2023	87690	CONTRAPISO EM ARGAMASSA TRAÇO 1:4 (CIMENTO E AREIA), PREPARO MECÂNICO COM BETONEIRA 400 L, APLICADO EM ÁREAS SECAS SOBRE LAJE, NÃO ADERIDO, ESPESSURA 5CM. AF_06/2014	M2	93,25	49,64	11,36	61,00	5.688,25
8.2	SINAPI 11/2023	104162	PISO EM GRANILITE, MARMORITE OU GRANITINA EM AMBIENTES INTERNOS, COM ESPESSURA DE 8 MM, INCLUSIVE MISTURA EM BETONEIRA, COLOCAÇÃO DAS JUNTAS, APLICAÇÃO DO PISO, 4 POLIMENTOS COM POLITRIZ, ESTUCAMENTO, SELADOR E CERA. AF_06/2022	M2	54,05	91,64	20,97	112,61	6.086,57
8.3	SINAPI 11/2023	98680	PISO CIMENTADO, TRAÇO 1:3 (CIMENTO E AREIA), ACABAMENTO LISO, ESPESSURA 3,0 CM, PREPARO MECÂNICO DA ARGAMASSA. AF_06/2018	M2	44,00	47,06	10,77	57,83	2.544,52
<b>9.0 ESQUADRIAS</b>									
9.1	SINAPI 11/2023	90844	KIT DE PORTA DE MADEIRA PARA PINTURA, SEMI-OCIA (LEVE OU MÉDIA), PADRÃO MÉDIO, 90X210CM, ESPESSURA DE 3,5CM, ITENS INCLUSOS: DOBRADIÇAS, MONTAGEM E INSTALAÇÃO DO BATENTE, FECHADURA COM EXECUÇÃO DO FURO - FORNECIMENTO E INSTALAÇÃO. AF_08/2016	UND	3,00	1.075,31	246,03	1.321,34	3.964,02
9.2	SINAPI 11/2023	94570	JANELA DE ALUMÍNIO DE CORRER COM 2 FOLHAS PARA VIDROS, COM VIDROS, BATENTE, ACABAMENTO COM ACETATO OU BRILHANTE E FERRAGENS, EXCLUSIVE ALIZAR E CONTRAMARCO. FORNECIMENTO E INSTALAÇÃO. AF_12/2019	M2	34,00	236,49	54,11	290,60	9.880,40
<b>10.0 PINTURA</b>									
10.1	SINAPI 11/2023	88489	PINTURA LÁTEX ACRILICA PREMIUM, APLICAÇÃO MANUAL EM PAREDES, DUAS DEMÃOS. AF_04/2023	M2	1.448,31	13,33	3,05	16,38	23.723,31
10.2	SINAPI 11/2023	88485	APLICAÇÃO DE FUNDO SELADOR ACRILICO EM PAREDES, UMA DEMÃO. AF_06/2014	M2	1.448,31	4,19	0,96	5,15	7.458,79
10.3	SINAPI 11/2023	88497	APLICAÇÃO E LIXAMENTO DE MASSA LÁTEX EM PAREDES, DUAS DEMÃOS. AF_06/2014	M2	1.448,31	15,55	3,56	19,11	27.677,20
10.4	SINAPI 11/2023	88488	PINTURA LÁTEX ACRILICA PREMIUM, APLICAÇÃO MANUAL EM TETO, DUAS DEMÃOS. AF_04/2023	M2	87,00	15,56	3,56	19,12	1.663,44
10.5	SINAPI 11/2023	102220	PINTURA TINTA DE ACABAMENTO (PIGMENTADA) ESMALTE SINTÉTICO BRILHANTE EM MADEIRA, 2 DEMÃOS. AF_01/2021	M2	49,77	15,80	3,62	19,42	966,53
10.6	SINAPI 11/2023	100741	PINTURA COM TINTA ALQUÍDICA DE ACABAMENTO (ESMALTE SINTÉTICO ACETINADO) PULVERIZADA SOBRE SUPERFÍCIES METÁLICAS (EXCETO PERFLU) EXECUTADO EM OBRA (POR DEMÃO). AF_01/2020 PE	M2	63,00	24,80	5,67	30,47	1.919,61
10.7	SINAPI 11/2023	88494	APLICAÇÃO E LIXAMENTO DE MASSA LÁTEX EM TETO, UMA DEMÃO. AF_06/2014	M2	87,00	19,21	4,40	23,61	2.054,07
<b>11.0 INSTALAÇÕES ELÉTRICAS</b>									
11.1	SINAPI 11/2023	92000	TOMADA BAIXA DE EMBUTIR (1 MÓDULO), 2P+T 10 A, INCLUINDO SUPORTE E PLACA - FORNECIMENTO E INSTALAÇÃO. AF_03/2023	UND	10,00	31,48	10,79	42,27	422,70
11.2	SINAPI 11/2023	91993	TOMADA ALTA DE EMBUTIR (1 MÓDULO), 2P+T 20 A, INCLUINDO SUPORTE E PLACA - FORNECIMENTO E INSTALAÇÃO. AF_03/2023	UND	8,00	47,15	10,47	57,62	460,96
11.3	SINAPI 11/2023	91959	INTERRUPTOR SIMPLES (2 MÓDULOS), 10A/250V, INCLUINDO SUPORTE E PLACA - FORNECIMENTO E INSTALAÇÃO. AF_05/2023	UND	2,00	45,77	13,61	59,38	118,76
11.4	ORSE 11/2023	12971	Luminária Painel Led embutir 18w quadrada, 6000k da G-light ou similar	UND	42,00	59,48	13,61	73,09	3.069,78
11.5	SINAPI 11/2023	101875	QUADRO DE DISTRIBUIÇÃO DE ENERGIA EM CHAPA DE AÇO GALVANIZADO, DE EMBUTIR, COM BARRAMENTO TRIFÁSICO, PARA 12 DISJUNTORES DIN 100A - FORNECIMENTO E INSTALAÇÃO. AF_10/2020	UND	1,00	395,63	90,52	486,15	486,15

**PREFEITURA MUNICIPAL DE CHÁ GRANDE**

**Objeto:** ESCOLA LAERTE PEDROSA - REFORMA  
**Local:** SÍTIO MANGUEIRA, CHÁ GRANDE-PE  
**Data da Elaboração:** JANEIRO DE 2024  
**Preço Base:** SINAPI 011/2023 (Não Desonerado), ORSE 011/2023



BDI = 22,88%

RESPONSÁVEL TÉCNICO: REGISTRO CREA:

Item	Fonte	Código	Descrição	Unid	Quantidade	Valores Unitários RS			Preço Total RS
						Custo Unitário RS	BDI (22,88%)	Preço Unitário RS	
11.6	SINAPI 11 2023	101890	DISJUNTOR MONOPOLAR TIPO NEMA, CORRENTE NOMINAL DE 10 ATÉ 30A - FORNECIMENTO E INSTALAÇÃO. AF 10/2020	UND	8,00	18,48	4,23	22,71	181,68
11.7	SINAPI 11 2023	101894	DISJUNTOR TRIPOLAR TIPO NEMA, CORRENTE NOMINAL DE 60 ATÉ 100A - FORNECIMENTO E INSTALAÇÃO. AF 10/2020	UND	1,00	177,14	40,53	217,67	217,67
11.8	SINAPI 11 2023	91871	ELETRODUTO RÍGIDO ROSCÁVEL, PVC, DN 25 MM (3/4"), PARA CIRCUITOS TERMINAIS, INSTALADO EM PAREDE - FORNECIMENTO E INSTALAÇÃO. AF 03/2023	UND	50,00	14,19	3,25	17,44	872,00
11.9	SINAPI 03 2021	91924	CABO DE COBRE FLEXÍVEL ISOLADO, 1,5 MM², ANTI-CHAMA 450/750 V, PARA CIRCUITOS TERMINAIS - FORNECIMENTO E INSTALAÇÃO. AF 12/2015	M	400,00	2,75	0,63	3,38	1.352,00
11.10	SINAPI 03 2021	91926	CABO DE COBRE FLEXÍVEL ISOLADO, 2,5 MM², ANTI-CHAMA 450/750 V, PARA CIRCUITOS TERMINAIS - FORNECIMENTO E INSTALAÇÃO. AF 12/2015	M	200,00	3,89	0,89	4,78	956,00
11.11	SINAPI 03 2021	91929	CABO DE COBRE FLEXÍVEL ISOLADO, 4 MM², ANTI-CHAMA 0,6/1,0 KV, PARA CIRCABO DE COBRE FLEXÍVEL ISOLADO, 4 MM², ANTI-CHAMA 0,6/1,0 KV, PARA CIRCUITOS TERMINAIS - FORNECIMENTO E INSTALAÇÃO. AF 12/2015	M	500,00	6,36	1,46	7,82	3.910,00
<b>VALOR TOTAL</b>									<b>197.910,15</b>

  
  
**Leonardo Menezes de Sá**  
 CREA / PE: 029.936  
 Resp. Técnico

## ANEXO II - COMPOSIÇÕES DE PREÇOS

## PREFEITURA MUNICIPAL DE CHÃ GRANDE



Objeto: ESCOLA LAERTE PEDROSA - REFORMA

Local: SÍTIO MANGUEIRA, CHÃ GRANDE-PE

Data da Elaboração: JANEIRO DE 2024

BDI = 22,88%

Preço Base: SINAPI 011/2023 (Não Desonerado), ORSE 011/2023

Ítem	Fonte	Código	DESCRIÇÃO	Unid	COEFIC.	VALOR UNITÁRIO	VALOR TOTAL S/ BDI	VALOR TOTAL C/BDI
8.2		84191	PISO EM GRANILITE, MARMORITE OU GRANITINA ESPESSURA 8 MM, INCLUSO JUNTAS DE DILATAÇÃO PLÁSTICAS	M2			112,49	138,23
	SINAPI-I	3671	JUNTA PLÁSTICA DE DILATAÇÃO PARA PISOS, COR CINZA, 17 X 3 MM (ALTURA X ESPESSURA)	M	1,0000000	0,79	0,79	0,97
	SINAPI-I	4786	PISO EM GRANILITE, MARMORITE OU GRANITINA, AGREGADO COR PRETO, CINZA, PALHA OU BRANCO, E= *8* MM (INCLUSO EXECUÇÃO)	M2	1,0000000	83,00	83,00	101,99
	SINAPI	87373	ARGAMASSA TRAÇO 1:4 (EM VOLUME DE CIMENTO E AREIA MÉDIA ÚMIDA) PARA CONTRAPISO, PREPARO MANUAL, AF 08/2019	M3	0,0200000	575,18	11,50	14,14
	SINAPI	88309	PEDREIRO COM ENCARGOS COMPLEMENTARES	H	0,6000000	20,45	12,27	15,08
	SINAPI	88316	SERVEnte COM ENCARGOS COMPLEMENTARES	H	0,3000000	16,42	4,93	6,05

OBS: Tomada como referência a composição 84191, da tabela do SINAPI, com data-base de novembro/2019, atualizando os preços para a tabela do SINAPI, com data-base de março/2021.

  
  
 Leonardo Menezes de Sá  
 CREA / PE: 072.936  
 Resp. Técnico



## PREFEITURA MUNICIPAL DE CHÃ GRANDE

Objeto: ESCOLA LAERTE PEDROSA - REFORMA

Local: SÍTIO MANGUEIRA, CHÃ GRANDE-PE

Data da Elaboração: JANEIRO DE 2024

BDI = 22,88%



Preço Base: SINAPI 011/2023 (Não Desonerado), ORSE 011/2023

ITEM	CÓD.	DESCRIÇÃO	UNID.	QUANT.	COMP	ALT	LARG	REPETIÇÃO	ÁREA/VOLUME
1.0		MOVIMENTO DE TERRA							
1.1	93358	ESCAVAÇÃO MANUAL DE VALA COM PROFUNDIDADE MENOR OU IGUAL A 1,30 M. AF_03/2016	M3	12,00					
		<i>Radier sala de aula</i>			16,40	0,40	0,60	1,00	3,94
		<i>radier do muro lateral direito e entorno</i>			33,60	0,40	0,60	1,00	8,06
1.2	90995	REATERRO MANUAL APILOADO COM SOQUETE. AF_10/2017	M3	10,42					
		<i>Radier sala de aula</i>			16,40	0,40	0,40	2,00	5,25
		<i>radier do muro lateral direito e entorno</i>			33,60	0,40	0,40	1,00	5,38
1.3	96385	EXECUÇÃO E COMPACTAÇÃO DE ATERRO COM SOLO PREDOMINANTEMENTE ARGILOSO - EXCLUSIVE ESCAVAÇÃO, CARGA E TRANSPORTE E SOLO. AF_09/2017	M3	38,60					
		<i>sala de aula</i>			8,00	0,60	5,00		18,00
		<i>future sala dos professores</i>			17,60				17,60
2.0		INFRAESTRUTURA - FUNDAÇÕES/VIGAS BALDRAMES							
2.1	95241	LASTRO DE CONCRETO MAGRO, APLICADO EM PISOS OU RADIERS, ESPESSURA DE 5 CM. AF_07_2016	M2	8,20					
		<i>Radier sala de aula</i>			16,40		0,50	1,00	8,20
2.2	103329	ALVENARIA DE VEDAÇÃO DE BLOCOS CERÂMICOS FURADOS NA HORIZONTAL DE 6X18X19 CM (ESPESSURA 9 CM) E ARGAMASSA DE ASSENTAMENTO COM PREPARO MANUAL. AF_12/2021	M2	23,28					
		<i>Radier sala de aula</i>			16,40	0,80		1,00	9,84
		<i>radier do muro lateral direito e entorno</i>			33,60	0,40		1,00	13,44
2.3	94965	CONCRETO FCK = 25MPa, TRAÇO 1:2:3:2,7 (CIMENTO/AREIA MÉDIA/BRITA 1) - PREPARO MECÂNICO COM BETONEIRA 400 L. AF_07/2016	M3	0,79					
		<i>Radier sala de aula</i>			16,40	0,20	0,20	1,00	0,66
		<i>Sapata (base inferior)</i>			0,50	0,10	0,50	3,00	0,08
		<i>Sapata (tronco)</i>			0,30	0,10	0,30	3,00	0,03
		<i>Sapata (peçoço)</i>			0,20	0,25	0,20	3,00	0,03
2.4	103670	LANÇAMENTO COM USO DE BALDES, ADENSAMENTO E ACABAMENTO DE CONCRETO EM ESTRUTURAS. AF_02/2022	M3	0,79					
		<i>Volume igual ao item 2.3</i>			0,79				0,79
2.5	97086	FABRICAÇÃO, MONTAGEM E DESMONTAGEM DE FORMA PARA RADIER, EM MADEIRA SERRADA, 4 UTILIZAÇÕES. AF_09/2017	M2	6,66					

  
 Infracomark  
 Engenharia e Arquitetura  
 Leonardo Menezes de Sá  
 CREA / PE: 029.936  
 Resp. Técnico

PREFEITURA MUNICIPAL DE CHÃ GRANDE



Objeto: ESCOLA LAERTE PEDROSA - REFORMA

Local: SÍTIO MANGUEIRA, CHÃ GRANDE-PE

Data da Elaboração: JANEIRO DE 2024

BDI = 22,88%

Preço Base: SINAPI 011/2023 (Não Desonerado), ORSE 011/2023

ITEM	CÓD.	DESCRIÇÃO	UNID.	QUANT.	COMP.	ALT.	LARG.	REPETIÇÃO	ÁREAVOLUME
		<i>Rodrer sala de aula</i>			16,40	0,20		2,00	6,56
2.6	104111	ARMAÇÃO DE PILAR OU VIGA DE ESTRUTURA DE CONCRETO ARMADO EMBUTIDA EM ALVENARIA DE VEDAÇÃO UTILIZANDO AÇO CA-60 DE 5,0 MM - MONTAGEM. AF_06/2022	KG	10,36					
		<i>coeficiente</i>			0,154	0,80		64,00	10,36
2.7	104108	ARMAÇÃO DE PILAR OU VIGA DE ESTRUTURA DE CONCRETO ARMADO EMBUTIDA EM ALVENARIA DE VEDAÇÃO UTILIZANDO AÇO CA-50 DE 10,0 MM - MONTAGEM. AF_06/2022	KG	48,73					
		<i>coeficiente</i>			0,617	16,40		4,00	40,48
		<i>Rodrer sala de aula</i>			0,617	4,00		3,00	7,40
		<i>Sapata (greiha)</i>			0,617		1,00	3,00	1,85
3.0		<b>SUPERESTRUTURA - PILARES</b>							
3.1	103609	CONCRETAGEM DE PILARES, FCK = 25 MPa, COM USO DE BALDES - LANÇAMENTO, ADEUSAMENTO E ACABAMENTO. AF_02/2022	M3	0,23					
		<i>pilares (10x30cm) sala d e aula</i>			0,30	2,50	0,10	3,00	0,23
3.2	92439	MONTAGEM E DESMONTAGEM DE FÓRMA DE PILARES RETANGULARES E ESTRUTURAS SIMILARES, PE-ORRETO SIMPLES, EM CHAPA DE MADEIRA COMPENSADA PLASTIFICADA, 14 UTILIZAÇÕES. AF_09/2020	M2	2,25					
		<i>pilares (10x30cm) sala d e aula</i>			2,50		0,30	3,00	2,25
3.3	104111	ARMAÇÃO DE PILAR OU VIGA DE ESTRUTURA DE CONCRETO ARMADO EMBUTIDA EM ALVENARIA DE VEDAÇÃO UTILIZANDO AÇO CA-60 DE 5,0 MM - MONTAGEM. AF_06/2022	KG	5,17					
		<i>coeficiente</i>			0,154	0,80		42,00	5,17
		<i>Pilar (Estribo 0,07cmx0,27cm c/20cm = Comprimento*Estribo/0,20m)</i>							
3.4	104108	ARMAÇÃO DE PILAR OU VIGA DE ESTRUTURA DE CONCRETO ARMADO EMBUTIDA EM ALVENARIA DE VEDAÇÃO UTILIZANDO AÇO CA-50 DE 10,0 MM - MONTAGEM. AF_06/2022	KG	18,51					
		<i>coeficiente</i>			0,617	2,50		12,00	18,51
		<i>pilares (10x30cm)</i>							
4.0		<b>SUPERESTRUTURA - VIGAS/LAJES</b>							
4.1	92184	VERGA PRÉ-MOLDADA PARA PORTAS COM ATÉ 1,5 M DE VÃO. AF_03/2018	M	4,00					
		<i>sala de aula</i>			1,00			1,00	1,00
		<i>sala dos Professores</i>			1,00			1,00	1,00
		<i>secretaria</i>			1,00			2,00	2,00
4.2	90182	VERGA PRÉ-MOLDADA PARA JANELAS COM ATÉ 1,5 M DE VÃO. AF_03/2018	M	6,00					
		<i>janelas alas das salas</i>			1,50			2,00	3,00
		<i>sala dos Professores</i>			1,50			2,00	3,00
6.0		<b>VEDAÇÕES</b>							
6.1	103323	ALVENARIA DE VEDAÇÃO DE BLOCOS CERÂMICOS FURADOS NA VERTICAL DE 6X19X39 CM (ESPESSURA 9 CM) E ARGAMASSA DE ASSENTAMENTO COM PREPARO MANUAL. AF_12/2021	M2	119,88					
		<i>sala de aula</i>			16,40	3,00		1,00	49,20
		<i>sala dos professores</i>			8,50	3,00		1,00	26,50
		<i>muro lateral direito e antomo</i>			25,10	1,80		1,00	45,18
6.0		<b>COBERTA</b>							
6.1	92280	INSTALAÇÃO DE TESOURA (INTEIRA OU MEIA), BIPOIADA, EM MADEIRA NÃO APARELHADA, PARA VÃOS MAIORES OU IGUAIS A 8,0 M E MENORES QUE 8,0 M, INCLUSIVE IÇAMENTO. AF_07/2019	UNID	1,00					
		<i>sala de aula</i>			1,00				1,00
6.2	92541	TRAMA DE MADEIRA COMPOSTA POR RIPAS, CABROS E TERÇAS PARA TELHADOS DE ATÉ 2 ÁGUAS PARA TELHA CERÂMICA CAPA-CANAL, INCLUSIVE TRANSPORTE VERTICAL. AF_12/2015	M2	127,00					
		<i>recuperação do telhado 20% da cobertura geral</i>			127,00				127,00
6.3	92543	TRAMA DE MADEIRA COMPOSTA POR TERÇAS PARA TELHADOS DE ATÉ 2 ÁGUAS PARA TELHA ONDULADA DE FIBROCIMENTO, METÁLICA PLÁSTICA OU TERMOACÚSTICA, INCLUSIVE TRANSPORTE VERTICAL. AF_07/2019	M2	71,50					
		<i>sala de aula</i>			7,00		6,50		46,50
		<i>sala dos professores</i>			6,50		4,00		26,00
6.4	94210	TELHAMENTO COM TELHA ONDULADA DE FIBROCIMENTO E = 6 MM COM RECOBRIMENTO LATERAL DE 1/14 DE ONDA PARA TELHADO COM INCLINAÇÃO MÁXIMA DE 10°, COM ATÉ 2 ÁGUAS, INCLUSIVE IÇAMENTO. AF_07/2019	M2	87,80					
		<i>Volume igual ao item 6.3</i>			71,50				71,50
		<i>substituição de telha canal por fibrocimento na biblioteca</i>			16,00				16,00
6.5	100330	RETRADA E RECOLOCAÇÃO DE TELHA CERÂMICA CAPA-CANAL, COM ATÉ DUAS ÁGUAS, INCLUSIVE IÇAMENTO. AF_07/2019	M2	509,00					
		<i>recuperação do telhado: 100% da cobertura geral</i>			509,00				509,00
6.6	94226	CALHA EM CHAPA DE AÇO GALVANIZADO NÚMERO 24, DESENVOLVIMENTO DE 50 CM, INCLUSIVE TRANSPORTE VERTICAL. AF_05/2018	M	6,40					
		<i>sala de aula</i>			6,40				6,40
6.7	96486	FORRO DE PVC, LISO, PARA AMBIENTES COMERCIAIS, INCLUSIVE ESTRUTURA DE FIXAÇÃO. AF_05/2017_P	M2	284,85					
		<i>Sala de Aula nova</i>			6,00		6,00	1,00	36,00
		<i>Sala de Aula antiga</i>			8,50		6,00	4,00	204,00
		<i>corredor</i>			6,20		4,00		24,80
		<i>sala dos professores</i>			5,50		3,50		19,25
7.0		<b>REVESTIMENTO</b>							
7.1	87878	CHAPISCO APLICADO EM ALVENARIAS E ESTRUTURAS DE CONCRETO INTERNAS, COM COLHER DE PEDREIRO, ARGAMASSA TRAÇO 1:3 COM PREPARO MANUAL. AF_05/2014	M2	239,76					
		<i>2 x Área igual ao item 7.1 (Alvenaria de Vedação)</i>			119,88			2,00	239,76
7.2	87530	MASSA ÚNICA, PARA RECEBIMENTO DE PINTURA, EM ARGAMASSA TRAÇO 1:2,8, PREPARO MANUAL, APLICADA MANUALMENTE EM FACES INTERNAS DE PAREDES, ESPESSURA DE 20MM, COM EXECUÇÃO DE TALISCAS. AF_06/2014	M2	239,76					
		<i>área similar ao item 3.1</i>			239,76				239,76
8.0		<b>PISOS</b>							
8.1	87660	CONTRAPISO EM ARGAMASSA TRAÇO 1:4 (CIMENTO E AREIA), PREPARO MECÂNICO COM BETONEIRA 400 L, APLICADO EM ÁREAS SECAS SOBRE LAJE, NÃO ADERIDO, ESPESSURA 5CM. AF_05/2014	M2	93,28					
		<i>sala de aula</i>			6,00		5,00	1,00	30,00
		<i>sala dos professores</i>			5,50		3,50		19,25
		<i>escada de cozinha</i>			2,50		1,20	1,00	3,00
		<i>calçada do antomo</i>			41,00		1,00		41,00
8.2	104162	PISO EM GRANILITE, MARMORITE OU GRANITINA EM AMBIENTES INTERNOS, COM ESPESSURA DE 8 MM, INCLUSIVE MISTURA EM BETONEIRA, COLOCAÇÃO DAS JUNTAS, APLICAÇÃO DO PISO, 4 POLIMENTOS COM POLITRIZ, ESTUCAMENTO, SELADOR E CERA. AF_06/2022	M2	54,85					
		<i>sala de aula</i>			6,00		5,00		30,00
		<i>corredor secretaria</i>			4,00		1,20		4,80
		<i>sala dos professores</i>			5,50		3,50		19,25
8.3	96680	PISO CIMENTADO, TRAÇO 1:3 (CIMENTO E AREIA), ACABAMENTO LISO, ESPESSURA 3,0 CM, PREPARO MECÂNICO DA ARGAMASSA. AF_06/2018	M2	44,00					
		<i>escada de cozinha</i>			2,50		1,20	1,00	3,00
		<i>calçada do antomo</i>			41,00		1,00		41,00
9.0		<b>ESQUADRIAS</b>							
9.1	90844	KIT DE PORTA DE MADEIRA PARA PINTURA, SEM-OCA (LEVE OU MÉDIA), PADRÃO MÉDIO, 80X210CM, ESPESSURA DE 3,5CM, ITENS INCLUSIVE: DOBRADIÇAS, MONTAGEM E INSTALAÇÃO DO BATENTE, FECHADURA COM EXECUÇÃO DO FURO - FORNECIMENTO E INSTALAÇÃO. AF_06/2016	UNID	3,00					
		<i>sala de aula</i>			1,00			2,00	2,00
		<i>sala dos professores</i>			1,00			1,00	1,00
9.2	94570	JANELA DE ALUMÍNIO DE CORRER COM 2 FOLHAS PARA VIDROS, COM VIDROS, BATENTE, ACABAMENTO COM ACETATO OU BRILHANTE E FERRAGENS, EXCLUSIVE ALIZAR E CONTRAMARCO, FORNECIMENTO E INSTALAÇÃO. AF_12/2019	M2	34,80					
		<i>sala de aula</i>			3,00	2,00	1,00	5,00	30,00
		<i>sala dos professores</i>			2,00	2,00	1,00	1,00	4,00
10.0		<b>PINTURA</b>							
10.1	88489	PINTURA LÁTEX ACRÍLICA PREMIUM, APLICAÇÃO MANUAL EM PAREDES, DUAS DEMÃOS. AF_04/2023	M2	1.448,31					

Leonardo Menezes de  
CREA / PE: 025  
Resp. 160...



PREFEITURA MUNICIPAL DE CHÃ GRANDE

Objeto: ESCOLA LAERTE PEDROSA - REFORMA

Local: SÍTIO MANGUEIRA, CHÃ GRANDE-PE

Data da Elaboração: JANEIRO DE 2024

Preço Base: SINAPI 011/2023 (Não Desonerado), ORSE 011/2023

BDI = 22,88%



ITEM	CÓD.	DESCRIÇÃO	UNID.	QUANT.	COMP	ALT	LARG	REPETIÇÃO	ÁREA/VOLUME
		total e escola			223,60	3,00		2,00	1.341,00
		muro lateral direito e entozo			33,60	1,80		2,00	120,96
		Desconto de esquadrias							
		porta				1,50	0,90	7,00	(9,45)
		porta				1,50	0,80	4,00	(4,80)
10.2	88465	APLICAÇÃO DE FUNDO SELADOR ACRÍLICO EM PAREDES, UMA DEMÃO. AF_06/2014	M2	1.448,31					1.448,31
		Área igual ao item anterior			1.448,31				1.448,31
10.3	88497	APLICAÇÃO E LIVAMENTO DE MASSA LÁTEX EM PAREDES, DUAS DEMÃOS. AF_06/2014	M2	1.448,31					1.448,31
		Área igual ao item anterior			1.448,31				1.448,31
10.4	88488	PINTURA LÁTEX ACRÍLICA PREMIUM, APLICAÇÃO MANUAL EM TETO, DUAS DEMÃOS. AF_04/2023	M2	87,00					87,00
		laje secretário, vcs, sala prof e demais			87,00				87,00
10.5	102220	PINTURA TINTA DE ACABAMENTO (PIGMENTADA) ESMALTE SINTÉTICO BRILHANTE EM MADEIRA, 2 DEMÃOS. AF_01/2021	M2	49,77					49,77
		porta			3,00	2,10	0,90	7,00	39,69
		porta			3,00	2,10	0,80	2,00	10,08
10.6	100741	PINTURA COM TINTA ALQUÍDICA DE ACABAMENTO (ESMALTE SINTÉTICO ACETINADO) PULVERIZADA SOBRE SUPERFÍCIES METÁLICAS (EXCETO PERFIL) EXECUTADO EM OBRA (POR DEMÃO) AF_01/2020_PE	M2	63,00					63,00
		grades do pélo de frente			35,00	1,80		1,00	63,00
10.7	88484	APLICAÇÃO E LIVAMENTO DE MASSA LÁTEX EM TETO, UMA DEMÃO. AF_06/2014	M2	87,00					87,00
		Área igual ao item 12.3 (pintura em telas)			87,00				87,00
11.8		INSTALAÇÕES ELÉTRICAS							
11.1	92000	TOMADA BAIXA DE EMBUTIR (1 MÓDULO), 2P+T 10 A, INCLUINDO SUPORTE E PLACA - FORNECIMENTO E INSTALAÇÃO. AF_03/2023	UND	10,00					10,00
		sala de aula			5,00				5,00
		sala dos professores			5,00				5,00
11.2	91983	TOMADA ALTA DE EMBUTIR (1 MÓDULO), 2P+T 20 A, INCLUINDO SUPORTE E PLACA - FORNECIMENTO E INSTALAÇÃO. AF_03/2023	UND	8,00					8,00
		Sala de aula (Ar-condicionado)			1,00			5,00	5,00
		Sala dos Professores (Ar-condicionado)			1,00			1,00	1,00
		Secretaria (Ar-condicionado)			1,00			1,00	1,00
		Biblioteca (Ar-condicionado)			1,00			1,00	1,00
11.3	91969	INTERRUPTOR SIMPLES (2 MÓDULOS), 10A/250V, INCLUINDO SUPORTE E PLACA - FORNECIMENTO E INSTALAÇÃO. AF_03/2023	UND	2,00					2,00
		sala de aula			1,00				1,00
		sala dos professores			1,00				1,00
11.4	12971	Luminária Painel Led embutir 18w quadrada, 6000k de G-light ou similar	UND	42,00					42,00
		sala de aula			6,00			5,00	30,00
		corredor			6,00			1,00	6,00
		sala dos professores			6,00			1,00	6,00
11.5	101875	QUADRO DE DISTRIBUIÇÃO DE ENERGIA EM CHAPA DE AÇO GALVANIZADO, DE EMBUTIR, COM BARRAMENTO TRIFÁSICO, PARA 12 DISJUNTORES DIN 100A - FORNECIMENTO E INSTALAÇÃO. AF_10/2020	UND	1,00					1,00
		para os ar-condicionados			1,00				1,00
11.6	101875	DISJUNTOR MONOPOLAR TIPO NEMA, CORRENTE NOMINAL DE 10 ATÉ 30A - FORNECIMENTO E INSTALAÇÃO. AF_10/2020	UND	8,00					8,00
		para os ar-condicionados			8,00				8,00
11.7	101864	DISJUNTOR TRIPOLAR TIPO NEMA, CORRENTE NOMINAL DE 60 ATÉ 100A - FORNECIMENTO E INSTALAÇÃO. AF_10/2020	UND	1,00					1,00
		geral			1,00				1,00
11.9	91924	CABO DE COBRE FLEXÍVEL ISOLADO, 1,5 MM², ANTI-CHAMA 450/750 V, PARA CIRCUITOS TERMINAIS - FORNECIMENTO E INSTALAÇÃO. AF_12/2015	M	400,00					400,00
		complemento de fiação			400,00				400,00
11.10	91926	CABO DE COBRE FLEXÍVEL ISOLADO, 2,5 MM², ANTI-CHAMA 450/750 V, PARA CIRCUITOS TERMINAIS - FORNECIMENTO E INSTALAÇÃO. AF_12/2015	M	200,00					200,00
		complemento de fiação			200,00				200,00
11.11	91926	CABO DE COBRE FLEXÍVEL ISOLADO, 4 MM², ANTI-CHAMA 0,6/1,0 KV, PARA CIRCUITOS TERMINAIS - FORNECIMENTO E INSTALAÇÃO. AF_12/2015	M	500,00					500,00
		complemento de fiação ar condicionado			500,00				500,00

  
**Leonardo Menezes de**  
 CREA / PE: 029.937  
 Resp. Técnico



## ANEXO IV- CRONOGRAMA FÍSICO E FINANCEIRO

### PREFEITURA MUNICIPAL DE CHÃ GRANDE



Objeto: ESCOLA LAERTE PEDROSA - REFORMA

Local: SÍTIO MANGUEIRA, CHÃ GRANDE-PE

Data da Elaboração: JANEIRO DE 2024

Preço Base: SINAPI 011/2023 (Não Desonerado), ORSE 011/2023

BDI = 22,88%

ITEM	DESCRIÇÃO	%	R\$	Mês 01	Mês 02	Mês 03	Mês 04
1.0	MOVIMENTO DE TERRA	1,16%	R\$ 2.288,40	100%			
				R\$ 2.288,40	R\$ -	R\$ -	R\$ -
					0%	0%	0%
2.0	INFRAESTRUTURA - FUNDAÇÕES/VIGAS BALDRAMES	2,84%	R\$ 5.628,77	45%	55%		
				R\$ 2.532,95	R\$ 3.095,82	R\$ -	R\$ -
						0%	0%
3.0	SUPERESTRUTURA - PILARES	0,43%	R\$ 852,47	50%	50%		
				R\$ 426,24	R\$ 426,24	R\$ -	R\$ -
						0%	0%
4.0	SUPERESTRUTURA - VIGAS/LAJES	0,30%	R\$ 588,18	70%	30%		
				R\$ 411,73	R\$ 176,45	R\$ -	R\$ -
						0%	0%
5.0	VEDAÇÕES	3,59%	R\$ 7.101,69	80%	20%		
				R\$ 5.681,35	R\$ 1.420,34	R\$ -	R\$ -
						0%	0%
6.0	COBERTA	30,89%	R\$ 61.136,50		60%	40%	
				R\$ -	R\$ 36.681,90	R\$ 24.454,60	R\$ -
				0%			0%
7.0	REVESTIMENTO	7,40%	R\$ 14.639,73			70%	30%
				R\$ -	R\$ -	R\$ 10.247,81	R\$ 4.391,92
				0%	0%		
8.0	PISOS	7,24%	R\$ 14.319,34			50%	50%
				R\$ -	R\$ -	R\$ 7.159,67	R\$ 7.159,67
				0%	0%		
9.0	ESQUADRIAS	7,00%	R\$ 13.844,42			100%	
				R\$ -	R\$ -	R\$ 13.844,42	R\$ -
				0%	0%		0%
10.0	PINTURA	33,08%	R\$ 65.462,95		20%	40%	40%
				R\$ -	R\$ 13.092,59	R\$ 26.185,18	R\$ 26.185,18
				0%			
11.0	INSTALAÇÕES ELÉTRICAS	6,09%	R\$ 12.047,70			50%	50%
				R\$ -	R\$ -	R\$ 6.023,85	R\$ 6.023,85
				0%	0%		
<b>T O T A L</b>							
	TOTAL R\$ MENSAL			R\$ 11.340,66	R\$ 54.893,34	R\$ 87.915,53	R\$ 43.760,62
				5,73%	27,74%	44,42%	22,11%
	TOTAL R\$ ACUMULADO	100,00%	R\$ 197.910,15	R\$ 11.340,66	R\$ 66.234,00	R\$ 154.149,53	R\$ 197.910,15
				5,73%	33,47%	77,89%	100,00%

  
**Leonardo Menezes de Sá**  
 CREA / PE: 029.936  
 Resp. Técnico

## ANEXO V - COMPOSIÇÃO DO BDI

### PREFEITURA MUNICIPAL DE CHÃ GRANDE

Objeto: ESCOLA LAERTE PEDROSA - REFORMA

Local: SÍTIO MANGUEIRA , CHÃ GRANDE-PE

Data da Elaboração: JANEIRO DE 2024

Preço Base: SINAPI 011/2023 (Não Desonerado), ORSE 011/2023



#### COMPOSIÇÃO DE BDI

GRUPO	DESCRIÇÃO	%
AC	ADMINISTRAÇÃO CENTRAL	4,00%
R	RISCOS	1,27%
SG	SEGUROS E GARANTIAS	0,80%
DF	DESPESAS FINANCEIRAS	1,23%
L	LUCRO BRUTO	7,40%
I	IMPOSTOS	6,15%
C1	PIS	0,65%
C2	COFINS	3,00%
C3	ISSQN	2,50%
C	CONTRIB. PREV. SOBRE REC. BRUTA - CPRB	0,00%
<b>PORCENTAGEM TOTAL</b>		<b>22,88%</b>

#### FÓRMULA DO BDI

$$((1+AC/100+SG/100+R/100)) \times (1+DF/100) \times (1+L/100)/(1-I/100)-1$$

  
  
Leonardo Menezes de Sá  
CREA / PE: 029.936  
Resp. Técnico

PLANTA BAIXA DA REFORMA  
 ESCALA: 1/100

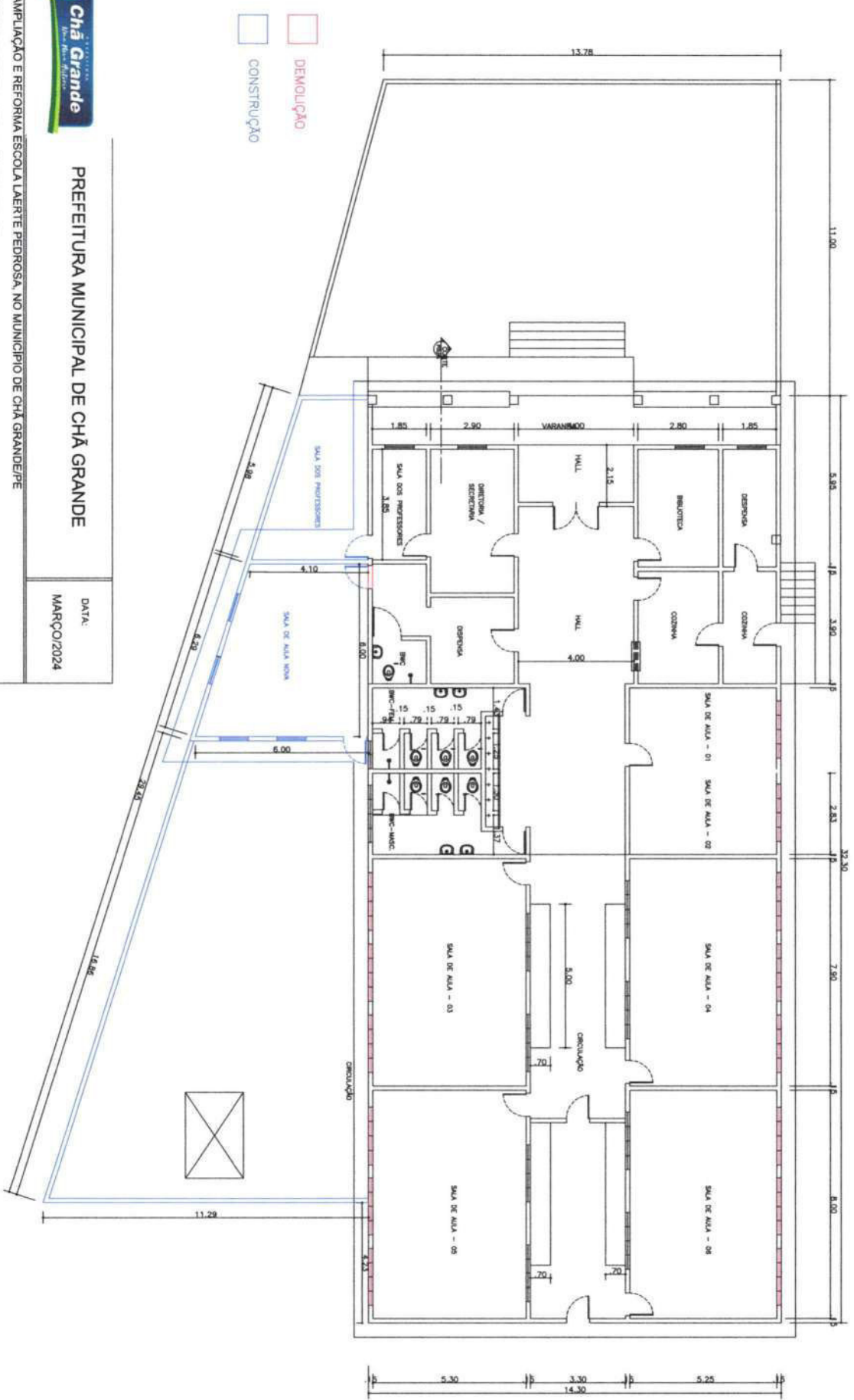

PREFEITURA MUNICIPAL DE CHÃ GRANDE

DATA:  
MARÇO/2024

OBRA: AMPLIAÇÃO E REFORMA ESCOLA LAERTE PEDROSA, NO MUNICÍPIO DE CHÃ GRANDE/PE

LOCALIDADE: VILA SANTA LUZIA, CHÃ GRANDE - PE

PROJETO:	PLANTA BAIXA	CONTEÚDO:	IDENT. DEMOLIÇÃO E CONSTRUÇÃO	ESCALA:	INDICADA	Nº DA PRANCHA:	01
----------	--------------	-----------	-------------------------------	---------	----------	----------------	----

Engº Responsável:	LEONARDO MENEZES DE SA	Proprietário:	PREFEITURA MUNICIPAL DE CHÃ GRANDE
CREA:	29.936 D/PE	Assinatura:	





## SECRETARIA MUNICIPAL DE EDUCAÇÃO, ESPORTES, CULTURA, TURISMO E JUVENTUDE

### MODELO DE PROPOSTA DE PREÇOS – ANEXO XIV

**A**  
**SECRETARIA DE EDUCAÇÃO, ESPORTES, CULTURA, TURISMO E JUVENTUDE DO MUNICÍPIO DE CHÃ GRANDE/PE**

Senhora Agente de Contratação,

Pela presente, submetemos à apreciação de V.Sa., a nossa proposta relativa a **Concorrência Eletrônica nº 005/2024**, assumindo inteira responsabilidade por quaisquer erros ou omissões que venham a ser verificados na preparação da mesma e declaramos ainda, que temos pleno conhecimento das condições em que se realizará o fornecimento e concordamos com a totalidade das instruções e critérios de qualificação definidos no edital em referência.

#### 1 - PROPONENTE:

- 1.1 - Razão Social -
- 1.2 - Endereço -
- 1.3 - C.N.P.J. –
- 1.4 – Representante Legal (nome, nacionalidade, estado civil, profissão, RG, CPF, domicílio):
- 1.5 - Dados Bancários: **Banco XXXXX / agência XXXXXX / conta corrente XXXXXXXX:**

#### 2 - FORMAÇÃO DO PREÇO:

O valor global da nossa proposta é de R\$ \_\_\_\_\_  
(\_\_\_\_\_).

**3 - PRAZO DE VALIDADE DA PROPOSTA:** \_\_\_\_\_ (\_\_\_\_\_) dias contados da data de apresentação da mesma.

**4 –LOCAL DA REALIZAÇÃO DOS SERVIÇOS:** conforme o edital.

**5 – FORMA DE PAGAMENTO:** Conforme edital

#### 6 - DECLARAÇÃO

**6.1 - Declaramos que:**

**6.1.1 -** Nos preços propostos estão inclusos e diluídos os custos que envolvem a perfeita execução do contrato, bem como todos os custos relativos à mão de obra, encargos sociais e trabalhistas, as contribuições fiscais, transporte e seguro, bem como as despesas diretas e indiretas e quaisquer outras necessárias a total execução dos serviços.

**6.1.2 -** Cumpriremos rigorosamente as especificações e as recomendações da fiscalização do CONTRATANTE.

**6.1.3 -** Que temos pleno conhecimento do local e das condições de execução do objeto, comprometendo-nos desde já a executá-lo na forma exigida por esta Secretaria Municipal.

\_\_\_\_\_, \_\_\_\_\_ de \_\_\_\_\_ de 2024.

\_\_\_\_\_  
RAZÃO SOCIAL - CNPJ  
NOME DO REPRESENTANTE LEGAL E ASSINATURA

**(ANEXAR TODAS AS PLANILHAS AJUSTADAS À PROPOSTA, CONFORME PROJETO BÁSICO)**



**SECRETARIA MUNICIPAL DE EDUCAÇÃO, ESPORTES, CULTURA, TURISMO E JUVENTUDE**

**MODELO DE DECLARAÇÃO DO CUMPRIMENTO DO DISPOSTO NO INCISO XXXIII DO ART. 7º. DA CONSTITUIÇÃO FEDERAL (QUALIFICAÇÃO TRABALHISTA) – ANEXO XV**

Modalidade de Licitação <b>CONCORRÊNCIA ELETRÔNICA</b>	Nº 005/2024
-----------------------------------------------------------	-------------

....., inscrita no CNPJ nº ....., por intermédio de seu representante legal o(a) Sr(a) ....., portador(a) da Carteira de Identidade nº ..... e do CPF-MF nº ....., DECLARA, para fins do disposto no *inciso VI do art. 68 da Lei Federal Nº 14.133, de 01 de abril de 2021*, que não emprega menor de dezoito anos em trabalho noturno, perigoso ou insalubre e não emprega menor de dezesseis anos.

Ressalva: emprega menor, a partir de quatorze anos, na condição de aprendiz ( )  
(Observação: em caso afirmativo, assinalar a ressalva acima)

Cidade - UF, \_\_\_\_ de \_\_\_\_ de 2024.

\_\_\_\_\_  
RAZÃO SOCIAL  
CNPJ:

\_\_\_\_\_  
NOME DO REPRESENTANTE LEGAL E  
ASSINATURA



**SECRETARIA MUNICIPAL DE EDUCAÇÃO, ESPORTES, CULTURA, TURISMO E JUVENTUDE**

**MODELO DE DECLARAÇÃO DE PLENO CONHECIMENTO E ATENDIMENTO ÀS EXIGÊNCIAS DE HABILITAÇÃO – ANEXO XVI**

Modalidade de Licitação <b>CONCORRÊNCIA ELETRÔNICA</b>	Nº 005/2024
-----------------------------------------------------------	-------------

A empresa \_\_\_\_\_, inscrita no CNPJ sob o nº \_\_\_\_\_, por intermédio do seu representante legal, Sr(a) \_\_\_\_\_, portador(a) da carteira de identidade nº \_\_\_\_\_, expedida pelo \_\_\_\_\_, Declara sob as penas da Lei, que temos pleno conhecimento e preenchemos todos os requisitos para atendimento às exigências de Habilitação do Certame acima identificado, cientes das sanções factíveis de serem aplicadas, conforme legislação pertinente.

Cidade - UF, \_\_\_\_ de \_\_\_\_\_ de 2024.

\_\_\_\_\_  
RAZÃO SOCIAL  
CNPJ:

\_\_\_\_\_  
NOME DO REPRESENTANTE LEGAL E  
ASSINATURA





**SECRETARIA MUNICIPAL DE EDUCAÇÃO, ESPORTES, CULTURA, TURISMO E JUVENTUDE**

**MODELO DE DECLARAÇÃO DE INEXISTÊNCIA DE FATO SUPERVENIENTE IMPEDITIVO À HABILITAÇÃO – ANEXO XVII**

Modalidade de Licitação <b>CONCORRÊNCIA ELETRÔNICA</b>	Nº 005/2024
-----------------------------------------------------------	-------------

..... (nome da empresa), CNPJ nº .....  
....., (endereço completo) ....., declara sob as penas da lei que até a presente data inexistem fatos supervenientes impeditivos para a sua habilitação na licitação em referência e está ciente da obrigatoriedade de declarar ocorrências posteriores.

Cidade - UF, \_\_\_\_ de \_\_\_\_ de 2024.

RAZÃO SOCIAL  
CNPJ:

NOME DO REPRESENTANTE LEGAL E  
ASSINATURA



**SECRETARIA MUNICIPAL DE EDUCAÇÃO, ESPORTES, CULTURA, TURISMO E JUVENTUDE**

**MODELO DE DECLARAÇÃO DE ELABORAÇÃO INDEPENDENTE DE PROPOSTA – ANEXO XVIII**

Modalidade de Licitação <b>CONCORRÊNCIA ELETRÔNICA</b>	Nº 005/2024
-----------------------------------------------------------	-------------

\_\_\_\_\_ (nome da empresa licitante), inscrita no CNPJ nº \_\_\_\_\_, por intermédio de seu representante legal o(a) Sr.(a)..., portador(a) da Carteira de Identidade nº..... e do CPF nº ....., doravante denominada LICITANTE, para fins do disposto no subitem 10.1.10.27 do Edital, declara, sob as penas da lei, em especial o art. 299 do Código Penal Brasileiro, que:

(a) a proposta apresentada para participar da Concorrência Eletrônica Nº 005/2024, foi elaborada de maneira independente pela LICITANTE, e o conteúdo da proposta não foi, no todo ou em parte, direta ou indiretamente, informado, discutido ou recebido de qualquer outro participante potencial ou de fato da Concorrência Eletrônica Nº 005/2024, por qualquer meio ou por qualquer pessoa;

(b) a intenção de apresentar a proposta elaborada para participar da Concorrência Eletrônica Nº 005/2024 não foi informada, discutida ou recebida de qualquer outro participante potencial ou de fato da Concorrência Eletrônica Nº 005/2024, por qualquer meio ou por qualquer pessoa;

(c) que não tentou, por qualquer meio ou por qualquer pessoa, influir na decisão de qualquer outro participante potencial ou de fato da Concorrência Eletrônica Nº 005/2024 quanto a participar ou não da referida licitação;

(d) que o conteúdo da proposta apresentada para participar da Concorrência Eletrônica Nº 005/2024 não será, no todo ou em parte, direta ou indiretamente, comunicado ou discutido com qualquer outro participante potencial ou de fato da Concorrência Eletrônica Nº 005/2024 antes da adjudicação do objeto da referida licitação;

(e) que o conteúdo da proposta apresentada para participar da Concorrência Eletrônica Nº 005/2024 não foi, no todo ou em parte, direta ou indiretamente, informado, discutido ou recebido de qualquer integrante do MUNICÍPIO DE CHÃ GRANDE - PE, antes da abertura oficial das propostas; e

(f) que está plenamente ciente do teor e da extensão desta declaração e que detém plenos poderes e informações para firmá-la.

Cidade - UF, \_\_\_\_ de \_\_\_\_\_ de 2024.

\_\_\_\_\_  
RAZÃO SOCIAL  
CNPJ:

\_\_\_\_\_  
NOME DO REPRESENTANTE LEGAL E  
ASSINATURA



**SECRETARIA MUNICIPAL DE EDUCAÇÃO, ESPORTES, CULTURA, TURISMO E JUVENTUDE**

**MODELO DE DECLARAÇÃO DE ENQUADRAMENTO COMO MICROEMPRESA OU EMPRESA DE PEQUENO PORTE – ANEXO XIX**

Modalidade de Licitação <b>CONCORRÊNCIA ELETRÔNICA</b>	Nº 005/2024
-----------------------------------------------------------	-------------

(NOME DA EMPRESA) \_\_\_\_\_ CNPJ nº \_\_\_\_\_, (ENDEREÇO COMPLETO) \_\_\_\_\_, declara, sob as penas da lei, que está enquadrada como \_\_\_\_\_, nos termos dos incisos I e II do art. 3º da Lei Complementar nº 123 de 14 de dezembro de 2006, e não tem nenhum dos impedimentos do § 4º do mesmo artigo, ciente da obrigatoriedade de declarar ocorrências posteriores.

**OBSERVAÇÃO:** A falsidade desta declaração caracteriza o crime previsto no artigo 299 do Código Penal (crime de falsidade ideológica), sem prejuízo das sanções previstas neste Edital.

Cidade - UF, ..... de ..... de 2024.

Diretor ou Representante Legal – RG nº

**Chã Grande**  
20-12-1963 20-12-1983





**SECRETARIA MUNICIPAL DE EDUCAÇÃO, ESPORTES, CULTURA, TURISMO E JUVENTUDE**

**MODELO DE DECLARAÇÃO EXPRESSA, DE QUE O SÓCIO OU DIRETOR NÃO OCUPA CARGO OU FUNÇÃO DE CHEFIA, ASSESSORAMENTO OU FUNÇÃO DE CONFIANÇA, NO MUNICÍPIO DE CHÃ GRANDE – ANEXO XX**

Modalidade de Licitação <b>CONCORRÊNCIA ELETRÔNICA</b>	Nº 005/2024
-----------------------------------------------------------	-------------

\_\_\_\_\_, CNPJ nº \_\_\_\_\_, sediado à \_\_\_\_\_, declara, sob as penas da lei, que nenhum dos seus proprietários /sócios / diretor / sócio-gerente ocupa cargo ou função de chefia, assessoramento ou função de confiança no Município de Chã Grande - PE.

Cidade – UF, \_\_\_\_\_ de \_\_\_\_\_ de 2024.

\_\_\_\_\_  
(Nome completo do declarante)

\_\_\_\_\_  
(Nº da Célula de Identidade)

\_\_\_\_\_  
(Assinatura do declarante)



## SECRETARIA MUNICIPAL DE EDUCAÇÃO, ESPORTES, CULTURA, TURISMO E JUVENTUDE

### ANEXO XXI – MINUTA DE CONTRATO

CONCORRÊNCIA ELETRÔNICA Nº 005/2024 PROCESSO LICITATÓRIO Nº 021/2024

MINUTA PARA CONTRATAÇÃO DE EMPRESA DE ENGENHARIA PARA REFORMA E REQUALIFICAÇÃO DA ESCOLA MUNICIPAL SANTA LUZIA, NA VILA SANTA LUZIA E DA ESCOLA MUNICIPAL LAERTE PEDROSA, SÍTIO MANGUEIRA, NA ZONA RURAL DO MUNICÍPIO DE CHÃ GRANDE, QUE ENTRE SI FAZEM O MUNICÍPIO DE CHÃ GRANDE E A EMPRESA/LICITANTE

(PODERÁ SER MODIFICADO PARA MELHOR ADEQUAÇÃO ao interesse público)

A SECRETARIA MUNICIPAL DE EDUCAÇÃO, ESPORTES, CULTURA, TURISMO E JUVENTUDE DE CHÃ GRANDE, inscrita no CNPJ Nº 30.005.980/0001-86, neste ato representado pelo seu Gestor e Secretário de Educação, Esportes, Cultura, Turismo e Juventude Sr. **Joel Gomes da Silva**, brasileira, divorciado, Professor e Farmacêutico, nomeado por meio da Portaria Nº 005/2021 datada em 04/01/2021, inscrito no CPF/MF nº 027.009.264-12, residente no Sítio Jaboticaba, S/Nº - Zona Rural – Chã Grande - PE, e doravante designado simplesmente **CONTRATANTE**, e, de outro lado a Empresa/Licitante ....., CNPJ/ CPF nº ....., estabelecida na cidade de .... na, que apresentou os documentos exigidos por Lei, neste ato representada pelo(a) Sr.(a) ....., CPF nº ..... daqui por diante, denominada simplesmente **CONTRATADA** e tem entre si, justo e contratado e celebram, por força do presente instrumento, elaborado de acordo com a minuta examinada pela Procuradoria Geral do Município, atendendo ao disposto no Parágrafo Único do artigo 53, da Lei nº 14.133, de 01/04/2021, em conformidade com o constante do **Processo Licitatório nº 021/2024**, o presente CONTRATO, que reger-se-á pelas disposições da Lei Federal Nº 14.133/2021, Decreto Municipal Nº 042/2023, de 23/11/2023, mediante as seguintes cláusulas e condições:

#### **CLÁUSULA PRIMEIRA – OBJETO (art. 92, I e II)**

1.1. O objeto do presente instrumento é a contratação de serviços comuns de engenharia de ....., nas condições estabelecidas no Termo de Referência.

1.2. Objeto da contratação:

ITEM	ESPECIFICAÇÃO	CATSER	UNIDADE DE MEDIDA	QUANTIDADE	VALOR UNITÁRIO	VALOR TOTAL
1						
2						
3						
...						

1.3. Vinculam esta contratação, independentemente de transcrição:

- 1.3.1. O Projeto Básico;
- 1.3.2. O Edital da Licitação;
- 1.3.3. A Proposta do contratado;
- 1.3.4. Eventuais anexos dos documentos supracitados.

1.4. O regime de execução é o de empreitada por preço unitário / fornecimento e prestação de serviço associado.

#### **CLÁUSULA SEGUNDA – VIGÊNCIA E PRORROGAÇÃO**

2.1 O prazo de vigência da contratação é de ..... contados do(a) ....., na forma do artigo 105 da Lei nº 14.133, de 2021.

## **SECRETARIA MUNICIPAL DE EDUCAÇÃO, ESPORTES, CULTURA, TURISMO E JUVENTUDE**

2.2 A prorrogação de que trata este item é condicionada ao ateste, pela autoridade competente, de que as condições e os preços permanecem vantajosos para a Administração, permitida a negociação com o contratado, atentando, ainda, para o cumprimento dos seguintes requisitos:

- a) Estar formalmente demonstrado no processo que a forma de prestação dos serviços tem natureza continuada;
- b) Seja juntado relatório que discorra sobre a execução do contrato, com informações de que os serviços tenham sido prestados regularmente;
- c) Seja juntada justificativa e motivo, por escrito, de que a Administração mantém interesse na realização do serviço;
- d) Haja manifestação expressa do contratado informando o interesse na prorrogação;
- e) Seja comprovado que o contratado mantém as condições iniciais de habilitação.

2.3 O contratado não tem direito subjetivo à prorrogação contratual.

2.4 A prorrogação de contrato deverá ser promovida mediante celebração de termo aditivo.

2.5 Nas eventuais prorrogações contratuais, os custos não renováveis já pagos ou amortizados ao longo do primeiro período de vigência da contratação deverão ser reduzidos ou eliminados como condição para a renovação.

2.6 O contrato não poderá ser prorrogado quando o contratado tiver sido penalizado nas sanções de declaração de inidoneidade ou impedimento de licitar e contratar com poder público, observadas as abrangências de aplicação.

### **CLÁUSULA TERCEIRA – MODELOS DE EXECUÇÃO E GESTÃO CONTRATUAIS (art. 92, IV, VII e XVIII)**

3.1 O regime de execução contratual, os modelos de gestão e de execução, assim como os prazos e condições de conclusão, entrega, observação e recebimento do objeto constam no Termo de Referência, anexo a este Contrato.

#### **MATRIZ DE RISCO:**

**3.1.1** Não foram identificados riscos substanciais a fora os comuns a toda contratação semelhante, tais como: a inexecução total ou parcial do ajuste pactuado; o não cumprimento de obrigações, especificações, projetos e prazos; bem como a ocorrência de caso fortuito ou de força maior.

**3.1.2** Entende-se que as ações, de iniciativa da Administração, necessárias para reduzir a ocorrência dos riscos identificados, já estão previstas nos normativos aos quais a contratação do presente serviço deverá estar devidamente fundamentada, representadas pelas sanções administrativas a serem definidas, observando-se os aspectos e características do seu objeto.

### **CLÁUSULA QUARTA – SUBCONTRATAÇÃO**

4.1 Não será admitida a subcontratação do objeto contratual.

### **CLÁUSULA QUINTA – PREÇO (art. 92, V)**

5.1 O valor total da contratação é de R\$...... (.....)

5.2 No valor acima estão incluídas todas as despesas ordinárias diretas e indiretas decorrentes da execução do objeto, inclusive tributos e/ou impostos, encargos sociais, trabalhistas, previdenciários, fiscais e comerciais incidentes, taxa de administração, frete, seguro e outros necessários ao cumprimento integral do objeto da contratação.

### **CLÁUSULA SEXTA - PAGAMENTO (art. 92, V e VI)**

6.1 O valor deverá ser pago de acordo com os Boletins de Medição expedidos pela fiscalização, em até 15 (quinze) dias da expedição.

6.2 O pagamento do 1º Boletim de Medição será condicionado à apresentação de cópias dos seguintes documentos:

- 6.2.1 Anotação de Responsabilidade Técnica – ART, da execução da obra perante o CREA-PE;



## **SECRETARIA MUNICIPAL DE EDUCAÇÃO, ESPORTES, CULTURA, TURISMO E JUVENTUDE**

- 6.2.2 Comprovante de matrícula da obra no INSS (CEI).
- 6.3 Para os pagamentos das medições subsequentes à primeira serão exigidas cópias dos seguintes documentos:
- 6.3.1 Comprovante de GRPS (INSS) correspondente;
- 6.3.2 Comprovante de recolhimento ao FGTS (GFIP).
- 6.4 Os pagamentos ficarão adstritos à execução do Cronograma Físico-Financeiro.

### **CLÁUSULA SÉTIMA - REAJUSTE (art. 92, V)**

- 7.1 Os preços inicialmente contratados são fixos e irrevogáveis no prazo de um ano contado da data do orçamento estimado.
- 7.2 Após o interregno de um ano, e independentemente de pedido do contratado, os preços iniciais serão reajustados, mediante a aplicação, pelo contratante, do Índice Nacional de Custo da Construção (INCC), exclusivamente para as obrigações iniciadas e concluídas após a ocorrência da anualidade.
- 7.3 Nos reajustes subsequentes ao primeiro, o interregno mínimo de um ano será contado a partir dos efeitos financeiros do último reajuste.
- 7.4 No caso de atraso ou não divulgação do(s) índice (s) de reajustamento, o contratante pagará ao contratado a importância calculada pela última variação conhecida, liquidando a diferença correspondente tão logo seja(m) divulgado(s) o(s) índice(s) definitivo(s).
- 7.4.1 Fica o Contratado obrigado a apresentar memória de cálculo referente ao reajustamento de preços do valor remanescente, sempre que este ocorrer.
- 7.5 Nas aferições finais, o(s) índice(s) utilizado(s) para reajuste será(ão), obrigatoriamente, o(s) definitivo(s).
- 7.6 Caso o(s) índice(s) estabelecido(s) para reajustamento venha(m) a ser extinto(s) ou de qualquer forma não possa(m) mais ser utilizado(s), será(ão) adotado(s), em substituição, o(s) que vier(em) a ser determinado(s) pela legislação então em vigor.
- 7.7 Na ausência de previsão legal quanto ao índice substituto, as partes elegerão novo índice oficial, para reajustamento do preço do valor remanescente, por meio de termo aditivo.
- 7.8 O reajuste será realizado por apostilamento.

### **CLÁUSULA OITAVA - OBRIGAÇÕES DO CONTRATANTE (art. 92, X, XI e XIV)**

- 8.1 São obrigações do Contratante:
- 8.2 Exigir o cumprimento de todas as obrigações assumidas pelo Contratado, de acordo com o contrato e seus anexos.
- 8.3 Receber o objeto no prazo e condições estabelecidas no Termo de Referência.
- 8.4 Notificar o Contratado por escrito da ocorrência de eventuais imperfeições, falhas ou irregularidades constatadas no curso da execução dos serviços, fixando prazo para a sua correção, certificando-se de que as soluções por ele propostas sejam as mais adequadas.
- 8.5 Notificar o Contratado, por escrito, sobre vícios, defeitos ou incorreções verificadas no objeto fornecido, para que seja por ele substituído, reparado ou corrigido, no total ou em parte, às suas expensas.
- 8.6 Acompanhar e fiscalizar a execução do contrato e o cumprimento das obrigações pelo Contratado.
- 8.7 Comunicar a empresa para emissão de Nota Fiscal no que se refere à parcela incontroversa da execução do objeto, para efeito de liquidação e pagamento, quando houver controvérsia sobre a execução do objeto, quanto à dimensão, qualidade e quantidade, conforme o art. 143 da Lei nº 14.133, de 2021.

## **SECRETARIA MUNICIPAL DE EDUCAÇÃO, ESPORTES, CULTURA, TURISMO E JUVENTUDE**

- 8.8 Efetuar o pagamento ao Contratado do valor correspondente à execução do objeto, no prazo, forma e condições estabelecidos no presente Contrato e no Termo de Referência.
- 8.9 Aplicar ao Contratado as sanções previstas na lei e neste Contrato.
- 8.10 Cientificar o órgão de representação judicial da Advocacia-Geral da União para adoção das medidas cabíveis quando do descumprimento de obrigações pelo Contratado.
- 8.11 Explicitamente emitir decisão sobre todas as solicitações e reclamações relacionadas à execução do presente Contrato, ressalvados os requerimentos manifestamente impertinentes, meramente protelatórios ou de nenhum interesse para a boa execução do ajuste.
- 8.11.1 A Administração terá o prazo de 05 (cinco) dias úteis, a contar da data do protocolo do requerimento para decidir, admitida a prorrogação motivada, por igual período.
- 8.12 Responder eventuais pedidos de reestabelecimento do equilíbrio econômico-financeiro feitos pelo contratado no prazo máximo de 05 (cinco) dias úteis.
- 8.13 *Notificar os emitentes das garantias quanto ao início de processo administrativo para apuração de descumprimento de cláusulas contratuais.*
- 8.14 Comunicar o Contratado na hipótese de posterior alteração do projeto pelo Contratante, no caso do art. 93, §2º, da Lei nº 14.133, de 2021.
- 8.15 Fornecer por escrito as informações necessárias para o desenvolvimento dos serviços objeto do contrato.
- 8.16 Realizar avaliações periódicas da qualidade dos serviços, após seu recebimento.
- 8.17 Assegurar que o ambiente de trabalho, inclusive seus equipamentos e instalações, apresentem condições adequadas ao cumprimento, pelo Contratado, das normas de segurança e saúde no trabalho, quando o serviço for executado em suas dependências, ou em local por ela designado.
- 8.18 Não responder por quaisquer compromissos assumidos pelo Contratado com terceiros, ainda que vinculados à execução do contrato, bem como por qualquer dano causado a terceiros em decorrência de ato do Contratado, de seus empregados, prepostos ou subordinados.
- 8.19 Previamente à expedição da ordem de serviço, verificar pendências, liberar áreas e/ou adotar providências cabíveis para a regularidade do início da sua execução.

### **CLÁUSULA NONA - OBRIGAÇÕES DO CONTRATADO (art. 92, XIV, XVI e XVII)**

- 9.1 O Contratado deve cumprir todas as obrigações constantes deste Contrato e de seus anexos, assumindo como exclusivamente seus os riscos e as despesas decorrentes da boa e perfeita execução do objeto, observando, ainda, as obrigações a seguir dispostas:
- 9.2 Manter preposto aceito pela Administração no local do serviço para representá-lo na execução do contrato.
- 9.2.1 A indicação ou a manutenção do preposto da empresa poderá ser recusada pelo órgão ou entidade, desde que devidamente justificada, devendo a empresa designar outro para o exercício da atividade.
- 9.3 Atender às determinações regulares emitidas pelo fiscal do contrato ou autoridade superior (art. 137, II) e prestar todo esclarecimento ou informação por eles solicitados.
- 9.4 Alocar os empregados necessários ao perfeito cumprimento das cláusulas deste contrato, com habilitação e conhecimento adequados, fornecendo os materiais, equipamentos, ferramentas e utensílios demandados, cuja quantidade, qualidade e tecnologia deverão atender às recomendações de boa técnica e a legislação de regência.
- 9.5 Reparar, corrigir, remover, reconstruir ou substituir, às suas expensas, no total ou em parte, no prazo fixado pelo fiscal do contrato, os serviços nos quais se verificarem vícios, defeitos ou incorreções resultantes da execução ou dos materiais empregados.

## **SECRETARIA MUNICIPAL DE EDUCAÇÃO, ESPORTES, CULTURA, TURISMO E JUVENTUDE**

9.6 Responsabilizar-se pelos vícios e danos decorrentes da execução do objeto, de acordo com o Código de Defesa do Consumidor (Lei nº 8.078, de 1990), bem como por todo e qualquer dano causado à Administração ou terceiros, não reduzindo essa responsabilidade a fiscalização ou o acompanhamento da execução contratual pelo Contratante, que ficará autorizado a descontar dos pagamentos devidos ou da garantia, caso exigida no edital, o valor correspondente aos danos sofridos.

9.7 Efetuar comunicação ao Contratante, assim que tiver ciência da impossibilidade de realização ou finalização do serviço no prazo estabelecido, para adoção de ações de contingência cabíveis.

9.8 Não contratar, durante a vigência do contrato, cônjuge, companheiro ou parente em linha reta, colateral ou por afinidade, até o terceiro grau, de dirigente do contratante ou do fiscal ou gestor do contrato, nos termos do artigo 48, parágrafo único, da Lei nº 14.133, de 2021.

9.9 Quando não for possível a verificação da regularidade no Sistema de Cadastro de Fornecedores – SICAF, o contratado deverá entregar ao setor responsável pela fiscalização do contrato, até o dia trinta do mês seguinte ao da prestação dos serviços, os seguintes documentos:

- a) prova de regularidade relativa à Seguridade Social;
- b) certidão conjunta relativa aos tributos federais e à Dívida Ativa da União;
- c) certidões que comprovem a regularidade perante a Fazenda Municipal ou Distrital do domicílio ou sede do contratado;
- d) Certidão de Regularidade do FGTS – CRF; e
- e) Certidão Negativa de Débitos Trabalhistas – CNDT;

9.10 Responsabilizar-se pelo cumprimento das obrigações previstas em Acordo, Convenção, Dissídio Coletivo de Trabalho ou equivalentes das categorias abrangidas pelo contrato, por todas as obrigações trabalhistas, sociais, previdenciárias, tributárias e as demais previstas em legislação específica, cuja inadimplência não transfere a responsabilidade ao Contratante.

9.11 Comunicar ao Fiscal do contrato, no prazo de 24 (vinte e quatro) horas, qualquer ocorrência anormal ou acidente que se verifique no local dos serviços.

9.12 Prestar todo esclarecimento ou informação solicitada pelo Contratante ou por seus prepostos, garantindo-lhes o acesso, a qualquer tempo, ao local dos trabalhos, bem como aos documentos relativos à execução do empreendimento.

9.13 Paralisar, por determinação do Contratante, qualquer atividade que não esteja sendo executada de acordo com a boa técnica ou que ponha em risco a segurança de pessoas ou bens de terceiros.

9.14 Promover a guarda, manutenção e vigilância de materiais, ferramentas, e tudo o que for necessário à execução do objeto, durante a vigência do contrato.

9.15 Conduzir os trabalhos com estrita observância às normas da legislação pertinente, cumprindo as determinações dos Poderes Públicos, mantendo sempre limpo o local dos serviços e nas melhores condições de segurança, higiene e disciplina.

9.16 Submeter previamente, por escrito, ao Contratante, para análise e aprovação, quaisquer mudanças nos métodos executivos que fujam às especificações do memorial descritivo ou instrumento congênere.

9.17 Não permitir a utilização de qualquer trabalho do menor de dezesseis anos, exceto na condição de aprendiz para os maiores de quatorze anos, nem permitir a utilização do trabalho do menor de dezoito anos em trabalho noturno, perigoso ou insalubre.

9.18 Manter durante toda a vigência do contrato, em compatibilidade com as obrigações assumidas, todas as condições exigidas para habilitação na licitação.

9.19 Cumprir, durante todo o período de execução do contrato, a reserva de cargos prevista em lei para pessoa com deficiência, para reabilitado da Previdência Social ou para aprendiz, bem como as reservas de cargos previstas na legislação (art. 116).



## **SECRETARIA MUNICIPAL DE EDUCAÇÃO, ESPORTES, CULTURA, TURISMO E JUVENTUDE**

- 9.20 Comprovar a reserva de cargos a que se refere a cláusula acima, no prazo fixado pelo fiscal do contrato, com a indicação dos empregados que preencheram as referidas vagas (art. 116, parágrafo único).
- 9.21 Guardar sigilo sobre todas as informações obtidas em decorrência do cumprimento do contrato.
- 9.22 Arcar com o ônus decorrente de eventual equívoco no dimensionamento dos quantitativos de sua proposta, inclusive quanto aos custos variáveis decorrentes de fatores futuros e incertos, devendo complementá-los, caso o previsto inicialmente em sua proposta não seja satisfatório para o atendimento do objeto da contratação, exceto quando ocorrer algum dos eventos arrolados no art. 124, II, d, da Lei nº 14.133, de 2021.
- 9.23 Cumprir, além dos postulados legais vigentes de âmbito federal, estadual ou municipal, as normas de segurança do Contratante.
- 9.24 Realizar os serviços de manutenção e assistência técnica.
- 9.24.1 O técnico deverá se deslocar ao local da repartição, salvo se o contratado tiver unidade de prestação de serviços.
- 9.25 Realizar a transição contratual com transferência de conhecimento, tecnologia e técnicas empregadas, sem perda de informações, podendo exigir, inclusive, a capacitação dos técnicos do contratante ou da nova empresa que continuará a execução dos serviços.
- 9.26 Ceder ao Contratante todos os direitos patrimoniais relativos ao objeto contratado, o qual poderá ser livremente utilizado e/ou alterado em outras ocasiões, sem necessidade de nova autorização do Contratado.
- 9.27 Manter os empregados nos horários predeterminados pelo Contratante.
- 9.28 Apresentar os empregados devidamente identificados por meio de crachá.
- 9.29 Apresentar ao Contratante, quando for o caso, a relação nominal dos empregados que adentrarão no órgão para a execução do serviço.
- 9.30 Observar os preceitos da legislação sobre a jornada de trabalho, conforme a categoria profissional.
- 9.31 Atender às solicitações do Contratante quanto à substituição dos empregados alocados, no prazo fixado pela fiscalização do contrato, nos casos em que ficar constatado descumprimento das obrigações relativas à execução do serviço, conforme descrito nas especificações do objeto.
- 9.32 Instruir seus empregados quanto à necessidade de acatar as Normas Internas do Contratante.
- 9.33 Instruir seus empregados a respeito das atividades a serem desempenhadas, alertando-os a não executarem atividades não abrangidas pelo contrato, devendo o Contratado relatar ao Contratante toda e qualquer ocorrência neste sentido, a fim de evitar desvio de função.
- 9.34 Instruir os seus empregados, quanto à prevenção de incêndios nas áreas do Contratante.
- 9.35 Adotar as providências e precauções necessárias, inclusive consulta nos respectivos órgãos, se necessário for, a fim de que não venham a ser danificadas as redes hidrossanitárias, elétricas e de comunicação.
- 9.36 Estar registrada ou inscrita no Conselho Profissional competente, conforme as áreas de atuação previstas no Termo de Referência, em plena validade.
- 9.37 Obter junto aos órgãos competentes, conforme o caso, as licenças necessárias e demais documentos e autorizações exigíveis, na forma da legislação aplicável.
- 9.38 Elaborar o Diário de Obra, incluindo diariamente, pelo Engenheiro preposto responsável, as informações sobre o andamento do empreendimento, tais como, número de funcionários, de equipamentos, condições de trabalho, condições meteorológicas, serviços executados, registro de ocorrências e outros fatos relacionados, bem como os comunicados à Fiscalização e situação das atividades em relação ao cronograma previsto.

## **SECRETARIA MUNICIPAL DE EDUCAÇÃO, ESPORTES, CULTURA, TURISMO E JUVENTUDE**

9.39 Refazer, às suas expensas, os trabalhos executados em desacordo com o estabelecido nas especificações, bem como substituir aqueles realizados com materiais defeituosos ou com vício de construção, pelo prazo de 05 (cinco) anos, contado da data de emissão do Termo de Recebimento Definitivo.

9.40 Utilizar somente matéria-prima florestal procedente, nos termos do artigo 11 do Decreto n° 5.975, de 2006, de:

- a) manejo florestal, realizado por meio de Plano de Manejo Florestal Sustentável - PMFS devidamente aprovado pelo órgão competente do Sistema Nacional do Meio Ambiente - SISNAMA;
- b) supressão da vegetação natural, devidamente autorizada pelo órgão competente do Sistema Nacional do Meio Ambiente - SISNAMA;
- c) florestas plantadas; e
- d) outras fontes de biomassa florestal, definidas em normas específicas do órgão ambiental competente.

9.41 Comprovar a procedência legal dos produtos ou subprodutos florestais utilizados em cada etapa da execução contratual, nos termos do artigo 4°, inciso IX, da Instrução Normativa SLTI/MP n° 1, de 19/01/2010, por ocasião da respectiva medição, mediante a apresentação dos seguintes documentos, conforme o caso:

- a) Cópias autenticadas das notas fiscais de aquisição dos produtos ou subprodutos florestais;
- b) Cópia dos Comprovantes de Registro do fornecedor e do transportador dos produtos ou subprodutos florestais junto ao Cadastro Técnico Federal de Atividades Potencialmente Poluidoras ou Utilizadoras de Recursos Ambientais - CTF, mantido pelo IBAMA, quando tal inscrição for obrigatória, acompanhados dos respectivos Certificados de Regularidade válidos, conforme artigo 17, inciso II, da Lei n° 6.938, de 1981, e legislação correlata;
- c) Documento de Origem Florestal – DOF, instituído pela Portaria n° 253, de 18/08/2006, do Ministério do Meio Ambiente, e Instrução Normativa IBAMA n° 21, de 24/12/2014, quando se tratar de produtos ou subprodutos florestais de origem nativa cujo transporte e armazenamento exijam a emissão de tal licença obrigatória; e

9.41.1 Caso os produtos ou subprodutos florestais utilizados na execução contratual tenham origem em Estado que possua documento de controle próprio, o Contratado deverá apresentá-lo, em complementação ao DOF, a fim de demonstrar a regularidade do transporte e armazenamento nos limites do território estadual.

9.42 Observar as diretrizes, critérios e procedimentos para a gestão dos resíduos da construção civil estabelecidos na Resolução n° 307, de 05/07/2002, com as alterações posteriores, do Conselho Nacional de Meio Ambiente - CONAMA, conforme artigo 4°, §§ 2° e 3°, da Instrução Normativa SLTI/MP n° 1, de 19/01/2010, nos seguintes termos:

9.42.1 O gerenciamento dos resíduos originários da contratação deverá obedecer às diretrizes técnicas e procedimentos do Programa Municipal de Gerenciamento de Resíduos da Construção Civil, ou do Projeto de Gerenciamento de Resíduos da Construção Civil apresentado ao órgão competente, conforme o caso.

9.42.2 Nos termos dos artigos 3° e 10° da Resolução CONAMA n° 307, de 05/07/2002, o Contratado deverá providenciar a destinação ambientalmente adequada dos resíduos da construção civil originários da contratação, obedecendo, no que couber, aos seguintes procedimentos:

9.42.2.1 resíduos Classe A (reutilizáveis ou recicláveis como agregados): deverão ser reutilizados ou reciclados na forma de agregados, ou encaminhados a aterros de resíduos classe A de preservação de material para usos futuros.

9.42.2.2 resíduos Classe B (recicláveis para outras destinações): deverão ser reutilizados, reciclados ou encaminhados a áreas de armazenamento temporário, sendo dispostos de modo a permitir a sua utilização ou reciclagem futura.

9.42.2.3 resíduos Classe C (para os quais não foram desenvolvidas tecnologias ou aplicações economicamente viáveis que permitam a sua reciclagem/recuperação): deverão ser armazenados, transportados e destinados em conformidade com as normas técnicas específicas.

9.42.2.4 resíduos Classe D (perigosos, contaminados ou prejudiciais à saúde): deverão ser armazenados, transportados, reutilizados e destinados em conformidade com as normas técnicas específicas.

## **SECRETARIA MUNICIPAL DE EDUCAÇÃO, ESPORTES, CULTURA, TURISMO E JUVENTUDE**

9.42.3 Em nenhuma hipótese o Contratado poderá dispor os resíduos originários da contratação em aterros de resíduos sólidos urbanos, áreas de “bota fora”, encostas, corpos d’água, lotes vagos e áreas protegidas por Lei, bem como em áreas não licenciadas.

9.42.4 Para fins de fiscalização do fiel cumprimento do Programa Municipal de Gerenciamento de Resíduos da Construção Civil, ou do Projeto de Gerenciamento de Resíduos da Construção Civil, conforme o caso, o Contratado comprovará, sob pena de multa, que todos os resíduos removidos estão acompanhados de Controle de Transporte de Resíduos, em conformidade com as normas da Agência Brasileira de Normas Técnicas - ABNT, ABNT NBR ns. 15.112, 15.113, 15.114, 15.115 e 15.116, de 2004.

9.43 Observar as seguintes diretrizes de caráter ambiental:

9.43.1 Qualquer instalação, equipamento ou processo, situado em local fixo, que libere ou emita matéria para a atmosfera, por emissão pontual ou fugitiva, utilizado na execução contratual, deverá respeitar os limites máximos de emissão de poluentes admitidos na Resolução CONAMA n° 382, de 26/12/2006, e legislação correlata, de acordo com o poluente e o tipo de fonte.

9.43.2 Na execução contratual, conforme o caso, a emissão de ruídos não poderá ultrapassar os níveis considerados aceitáveis pela Norma NBR-10.151 - Avaliação do Ruído em Áreas Habitadas visando o conforto da comunidade, da Associação Brasileira de Normas Técnicas - ABNT, ou aqueles estabelecidos na NBR-10.152 - Níveis de Ruído para conforto acústico, da Associação Brasileira de Normas Técnicas - ABNT, nos termos da Resolução CONAMA n° 01, de 08/03/90, e legislação correlata.

9.44 Nos termos do artigo 4°, § 3°, da Instrução Normativa SLTI/MP n° 1, de 19/01/2010, deverão ser utilizados, na execução contratual, agregados reciclados, sempre que existir a oferta de tais materiais, capacidade de suprimento e custo inferior em relação aos agregados naturais, inserindo-se na planilha de formação de preços os custos correspondentes.

9.45 Responder por qualquer acidente de trabalho na execução dos serviços, por uso indevido de patentes registradas em nome de terceiros, por danos resultantes de defeitos ou incorreções dos serviços ou dos bens do Contratante, de seus funcionários ou de terceiros, ainda que ocorridos em via pública junto ao serviço de engenharia.

9.46 Realizar, conforme o caso, por meio de laboratórios previamente aprovados pela fiscalização e sob suas custas, os testes, ensaios, exames e provas que lhe caibam necessárias ao controle de qualidade dos materiais, serviços e equipamentos a serem aplicados nos trabalhos, conforme procedimento previsto nas especificações.

9.47 Providenciar, conforme o caso, as ligações definitivas das utilidades previstas no projeto (água, esgoto, gás, energia elétrica, telefone etc.), bem como atuar junto aos órgãos federais, estaduais e municipais e concessionárias de serviços públicos para a obtenção de licenças e regularização dos serviços e atividades concluídas (ex.: Habite-se, Licença Ambiental de Operação etc.).

*Em se tratando de atividades que envolvam serviços de natureza intelectual, após a assinatura do contrato, o Contratado deverá participar de reunião inicial, devidamente registrada em Ata, para dar início à execução do serviço, com o esclarecimento das obrigações contratuais, em que estejam presentes os técnicos responsáveis pela elaboração do termo de referência, o gestor do contrato, o fiscal técnico do contrato, o fiscal administrativo do contrato, se houver, os técnicos da área requisitante, o preposto da empresa e os gerentes das áreas que executarão os serviços contratados.*

### **CLÁUSULA DÉCIMA- OBRIGAÇÕES PERTINENTES À LGPD**

10.1 As partes deverão cumprir a Lei n° 13.709, de 14 de agosto de 2018 (LGPD), quanto a todos os dados pessoais a que tenham acesso em razão do certame ou do contrato administrativo que eventualmente venha a ser firmado, a partir da apresentação da proposta no procedimento de contratação, independentemente de declaração ou de aceitação expressa.

10.2 Os dados obtidos somente poderão ser utilizados para as finalidades que justificaram seu acesso e de acordo com a boa-fé e com os princípios do art. 6º da LGPD.

10.3 É vedado o compartilhamento com terceiros dos dados obtidos fora das hipóteses permitidas em Lei.



## SECRETARIA MUNICIPAL DE EDUCAÇÃO, ESPORTES, CULTURA, TURISMO E JUVENTUDE

### CLÁUSULA DÉCIMA PRIMEIRA – GARANTIA DE EXECUÇÃO (art. 92, XII)

11.1 A contratação conta com garantia de execução, nos moldes do art. 96 da Lei nº 14.133, de 2021, na modalidade Concorrência, em valor correspondente a 5% (cinco por cento) do valor total do contrato.

### CLÁUSULA DÉCIMA SEGUNDA – INFRAÇÕES E SANÇÕES ADMINISTRATIVAS (art. 92, XIV)

12.1 Comete infração administrativa, nos termos da Lei nº 14.133, de 2021, o contratado que:

- a) der causa à inexecução parcial do contrato;
- b) der causa à inexecução parcial do contrato que cause grave dano à Administração ou ao funcionamento dos serviços públicos ou ao interesse coletivo;
- c) der causa à inexecução total do contrato;
- d) ensejar o retardamento da execução ou da entrega do objeto da contratação sem motivo justificado;
- e) apresentar documentação falsa ou prestar declaração falsa durante a execução do contrato;
- f) praticar ato fraudulento na execução do contrato;
- g) comportar-se de modo inidôneo ou cometer fraude de qualquer natureza;
- h) praticar ato lesivo previsto no art. 5º da Lei nº 12.846, de 1º de agosto de 2013.

12.2 Serão aplicadas ao contratado que incorrer nas infrações acima descritas as seguintes sanções:

- i) **Advertência**, quando o contratado der causa à inexecução parcial do contrato, sempre que não se justificar a imposição de penalidade mais grave (art. 156, §2º, da Lei nº 14.133, de 2021);
- ii) **Impedimento de licitar e contratar**, quando praticadas as condutas descritas nas alíneas “b”, “c” e “d” do subitem acima deste Contrato, sempre que não se justificar a imposição de penalidade mais grave (art. 156, § 4º, da Lei nº 14.133, de 2021);
- iii) **Declaração de inidoneidade para licitar e contratar**, quando praticadas as condutas descritas nas alíneas “e”, “f”, “g” e “h” do subitem acima deste Contrato, bem como nas alíneas “b”, “c” e “d”, que justifiquem a imposição de penalidade mais grave (art. 156, §5º, da Lei nº 14.133, de 2021).
- iv) **Multa:**
  - (1) Moratória de 0,07% (sete centésimos por cento) do valor total do contrato por dia de atraso injustificado, até o máximo de 2% (dois por cento), pela inobservância do prazo fixado para apresentação, suplementação ou reposição da garantia.
    - a. O atraso superior a 90 (noventa) dias autoriza a Administração a promover a extinção do contrato por descumprimento ou cumprimento irregular de suas cláusulas, conforme dispõe o inciso I do art. 137 da Lei n. 14.133, de 2021.
  - (2) Compensatória, para as infrações descritas nas alíneas “e” a “h” do subitem 12.1, de 0,50% a 30% do valor do Contrato.
  - (3) Compensatória, para a inexecução total do contrato prevista na alínea “c” do subitem 12.1, de 20% a 30% do valor do Contrato.
  - (4) Para infração descrita na alínea “b” do subitem 12.1, a multa será de 10% a 30% do valor do Contrato.
  - (5) Para infrações descritas na alínea “d” do subitem 12.1, a multa será de 20% a 30% do valor do Contrato.
  - (6) Para a infração descrita na alínea “a” do subitem 12.1, a multa será de 0,5% a 30% do valor do Contrato, ressalvadas as seguintes infrações:

12.3 A aplicação das sanções previstas neste Contrato não exclui, em hipótese alguma, a obrigação de reparação integral do dano causado ao Contratante (art. 156, §9º, da Lei nº 14.133, de 2021).

12.4 Todas as sanções previstas neste Contrato poderão ser aplicadas cumulativamente com a multa (art. 156, §7º, da Lei nº 14.133, de 2021).

12.4.1 Antes da aplicação da multa será facultada a defesa do interessado no prazo de 15 (quinze) dias úteis, contado da data de sua intimação (art. 157, da Lei nº 14.133, de 2021).

12.4.2 Se a multa aplicada e as indenizações cabíveis forem superiores ao valor do pagamento eventualmente devido pelo Contratante ao Contratado, além da perda desse valor, a diferença será descontada da garantia prestada ou será cobrada judicialmente (art. 156, §8º, da Lei nº 14.133, de 2021).

12.4.3 Previamente ao encaminhamento à cobrança judicial, a multa poderá ser recolhida administrativamente no prazo máximo de 10 (dez) dias, a contar da data do recebimento da comunicação enviada pela autoridade competente.

## **SECRETARIA MUNICIPAL DE EDUCAÇÃO, ESPORTES, CULTURA, TURISMO E JUVENTUDE**

12.5 A aplicação das sanções realizar-se-á em processo administrativo que assegure o contraditório e a ampla defesa ao Contratado, observando-se o procedimento previsto no **caput** e parágrafos do art. 158 da Lei nº 14.133, de 2021, para as penalidades de impedimento de licitar e contratar e de declaração de inidoneidade para licitar ou contratar.

12.6 Na aplicação das sanções serão considerados (art. 156, §1º, da Lei nº 14.133, de 2021):

- a) a natureza e a gravidade da infração cometida;
- b) as peculiaridades do caso concreto;
- c) as circunstâncias agravantes ou atenuantes;
- d) os danos que dela provierem para o Contratante;
- e) a implantação ou o aperfeiçoamento de programa de integridade, conforme normas e orientações dos órgãos de controle.

12.7 Os atos previstos como infrações administrativas na Lei nº 14.133, de 2021, ou em outras leis de licitações e contratos da Administração Pública que também sejam tipificados como atos lesivos na Lei nº 12.846, de 2013, serão apurados e julgados conjuntamente, nos mesmos autos, observados o rito procedimental e autoridade competente definidos na referida Lei (art. 159).

12.8 A personalidade jurídica do Contratado poderá ser desconsiderada sempre que utilizada com abuso do direito para facilitar, encobrir ou dissimular a prática dos atos ilícitos previstos neste Contrato ou para provocar confusão patrimonial, e, nesse caso, todos os efeitos das sanções aplicadas à pessoa jurídica serão estendidos aos seus administradores e sócios com poderes de administração, à pessoa jurídica sucessora ou à empresa do mesmo ramo com relação de coligação ou controle, de fato ou de direito, com o Contratado, observados, em todos os casos, o contraditório, a ampla defesa e a obrigatoriedade de análise jurídica prévia (art. 160, da Lei nº 14.133, de 2021).

12.9 O Contratante deverá, no prazo máximo de 15 (quinze) dias úteis, contado da data de aplicação da sanção, informar e manter atualizados os dados relativos às sanções por ela aplicadas, para fins de publicidade no Cadastro Nacional de Empresas Inidôneas e Suspensas (Ceis) e no Cadastro Nacional de Empresas Punidas (Cnep), instituídos no âmbito do Poder Executivo Federal. (Art. 161, da Lei nº 14.133, de 2021).

12.10 As sanções de impedimento de licitar e contratar e declaração de inidoneidade para licitar ou contratar são passíveis de reabilitação na forma do art. 163 da Lei nº 14.133/21.

12.11 Os débitos do contratado para com a Administração contratante, resultantes de multa administrativa e/ou indenizações, não inscritos em dívida ativa, poderão ser compensados, total ou parcialmente, com os créditos devidos pelo referido órgão decorrentes deste mesmo contrato ou de outros contratos administrativos que o contratado possua com o mesmo órgão ora contratante, na forma da Instrução Normativa SEGES/ME nº 26, de 13 de abril de 2022.

### **CLÁUSULA DÉCIMA TERCEIRA – DA EXTINÇÃO CONTRATUAL (art. 92, XIX)**

13.1 O contrato será extinto quando cumpridas as obrigações de ambas as partes, ainda que isso ocorra antes do prazo estipulado para tanto.

13.2 Se as obrigações não forem cumpridas no prazo estipulado, a vigência ficará prorrogada até a conclusão do objeto, caso em que deverá a Administração providenciar a readequação do cronograma fixado para o contrato.

13.3 Quando a não conclusão do contrato referida no item anterior decorrer de culpa do contratado:

- a) ficará ele constituído em mora, sendo-lhe aplicáveis as respectivas sanções administrativas; e
- b) poderá a Administração optar pela extinção do contrato e, nesse caso, adotará as medidas admitidas em lei para a continuidade da execução contratual.

13.4 A extinção do contrato não configura óbice para o reconhecimento do desequilíbrio econômico-financeiro, hipótese em que será concedida indenização por meio de termo indenizatório (art. 131, caput, da Lei n.º 14.133, de 2021).

13.5 O contrato poderá ser extinto caso se constate que o contratado mantém vínculo de natureza técnica, comercial, econômica, financeira, trabalhista ou civil com dirigente do órgão ou entidade contratante ou com agente público que tenha desempenhado função na licitação ou atue na fiscalização ou na gestão do contrato, ou que deles



## SECRETARIA MUNICIPAL DE EDUCAÇÃO, ESPORTES, CULTURA, TURISMO E JUVENTUDE

seja cônjuge, companheiro ou parente em linha reta, colateral ou por afinidade, até o terceiro grau (art. 14, inciso IV, da Lei n.º 14.133, de 2021).

### CLÁUSULA DÉCIMA QUARTA – DOTAÇÃO ORÇAMENTÁRIA (art. 92, VIII)

14.1 As despesas decorrentes da presente contratação correrão à conta de recursos específicos consignados no Orçamento Geral do Município deste exercício, na dotação abaixo discriminada:

**Órgão:** 5000 – Secretaria de Educação, Esportes, Cultura, Turismo e Juventude

**Unidade:** 5002 – Fundeb

**Atividade:** 12.361.1206.1.31 – Construção, Reforma e/ou Ampliação de Unidades Escolares

**Elemento de Despesa:** (700) - 4.4.90.51.00 – Obras e Instalações.

14.2 A dotação relativa aos exercícios financeiros subsequentes será indicada após aprovação da Lei Orçamentária respectiva e liberação dos créditos correspondentes, mediante apostilamento.

### CLÁUSULA DÉCIMA QUINTA – DOS CASOS OMISSOS (art. 92, III)

15.1 Os casos omissos serão decididos pelo contratante, segundo as disposições contidas na Lei n.º 14.133, de 2021, e demais normas federais aplicáveis e, subsidiariamente, segundo as disposições contidas na Lei n.º 8.078, de 1990 – Código de Defesa do Consumidor – e normas e princípios gerais dos contratos.

### CLÁUSULA DÉCIMA SEXTA – ALTERAÇÕES

16.1 Eventuais alterações contratuais reger-se-ão pela disciplina dos arts. 124 e seguintes da Lei n.º 14.133, de 2021.

16.2 O contratado é obrigado a aceitar, nas mesmas condições contratuais, os acréscimos ou supressões que se fizerem necessários, até o limite de 25% (vinte e cinco por cento) do valor inicial atualizado do contrato.

16.3 As alterações contratuais deverão ser promovidas mediante celebração de termo aditivo, submetido à prévia aprovação da consultoria jurídica do contratante, salvo nos casos de justificada necessidade de antecipação de seus efeitos, hipótese em que a formalização do aditivo deverá ocorrer no prazo máximo de 1 (um) mês (art. 132 da Lei n.º 14.133, de 2021).

16.4 Registros que não caracterizam alteração do contrato podem ser realizados por simples apostila, dispensada a celebração de termo aditivo, na forma do art. 136 da Lei n.º 14.133, de 2021.

### CLÁUSULA DÉCIMA SÉTIMA – PUBLICAÇÃO

17.1 Incumbirá ao contratante divulgar o presente instrumento no Portal Nacional de Contratações Públicas (PNCP), na forma prevista no art. 94 da Lei 14.133, de 2021, bem como no respectivo sítio oficial na Internet, em atenção ao art. 91, caput, da Lei n.º 14.133, de 2021, e ao art. 8º, §2º, da Lei n.º 12.527, de 2011, c/c art. 7º, §3º, inciso V, do Decreto n.º 7.724, de 2012.

### CLÁUSULA DÉCIMA OITAVA – FORO (art. 92, §1º)

18.1 Fica eleito o Foro da Comarca de Gravatá/PE para dirimir os litígios que decorrerem da execução deste Termo de Contrato que não puderem ser compostos pela conciliação, conforme art. 92, §1º, da Lei n.º 14.133/21.

Chã Grande, ..... de ..... de 2024.

**Joel Gomes da Silva**  
CPF Nº 027.009.264-12

**Secretário de Educação, Esportes, Cultura, Turismo  
e Juventude**  
**CONTRATANTE**

.....  
**CONTRATADA**

**TESTEMUNHAS:**

\_\_\_\_\_  
**NOME:**  
**CPF:**

\_\_\_\_\_  
**NOME:**  
**CPF:**



**SECRETARIA MUNICIPAL DE EDUCAÇÃO, ESPORTES, CULTURA, TURISMO E JUVENTUDE**

**ANEXO XXII – MODELO DE DECLARAÇÃO DE RETENÇÕES TRIBUTÁRIAS**

**CONCORRÊNCIA ELETRÔNICA Nº 005/2024  
PROCESSO LICITATÓRIO Nº 005/2024**

Ilmo. Sr. (*autoridade a quem se dirige*)

(*Nome da empresa*), com sede (*endereço completo*), inscrita no CNPJ sob o nº..... DECLARA à (*nome da entidade pagadora*), para fins de não incidência na fonte do Imposto sobre a Renda da Pessoa Jurídica (IRPJ), da Contribuição Social sobre o Lucro Líquido (CSLL), da Contribuição para o Financiamento da Seguradora Social (Cofins), e da Contribuição para o PIS/Pasep, a que se refere o art. 64 da Lei nº. 9.430, de 27 de dezembro de 1996, que é regularmente inscrita no Regime Especial Unificado de Arrecadação de Tributos e Contribuições das Microempresas e das Empresas de Pequeno Porte - Simples Nacional, de que trata o art. 12 da Lei Complementar nº. 123, de 14 de dezembro de 2006.

Para esse efeito, a declarante informa que:

I - preenche os seguintes requisitos:

a) conserva em boa ordem, pelo prazo de cinco anos, contado da data da emissão, os documentos que comprovam a origem de suas receitas e a efetivação de suas despesas, bem assim a realização de quaisquer outros atos ou operações que venham a modificar sua situação patrimonial;

b) cumpre as obrigações acessórias a que sujeita, em conformidade com a legislação pertinente;

II - o signatário é representante legal desta empresa, assumindo o compromisso de informar à Secretaria da Receita Federal do Brasil e à unidade pagadora, imediatamente, eventual desenquadramento da presente situação e está ciente de que a falsidade na prestação destas informações, sem prejuízo do disposto no art. 32 da Lei nº. 9.430, de 1996, o sujeitará, juntamente com as demais pessoas que para ela concorrem, às penalidades previstas na legislação criminal e tributária, relativas à falsidade ideológica (art. 299 do Código Penal) e ao crime contra a ordem tributária (art. 1º da Lei nº. 8.137, de 27 de dezembro de 1990).

Local e data.....

Assinatura do Responsável

\* Esta declaração deverá ser enviada juntamente com as NOTAS FISCAIS EMITIDAS DE PRESTAÇÃO DE SERVIÇOS DE EMPRESAS OPTANTES PELOSIMPLES NACIONAL conforme IN RFB 459/2004